京城日報 夕刊 七月三十日（土）

明治大帝二十年式年祭

けふ宮中にて御親祭 桃山には勅使御差遣

【東京電話】明治大帝崩御去りまして早くも滿二十年、けふ三十日は大帝の御命日とて英靈畏き辺り、けふ宮中皇靈殿並に洛外伏見桃山の里、大帝の御陵に於て、皇室祭祀令による嚴かな二十年式年祭が行はせられた

＊＊＊

この日宮中皇靈殿に於ては早朝から掌典部員が出仕して淸淨に裝飾、午前八時から九條掌典長以下各掌典奉仕の下に奏樂中に御扉を開き、神饌幣物を供し御祭典を執行、同八時半頃から前後して山本大勳位、齋藤首相以下各國務大臣、倉富樞府議長以下各樞密顧問官、前官禮遇、親任官、陸海軍大將、德川秩父兩院議長其他勅任待遇以上約七百名何れも大禮服又は正裝で參列、式部官の誘導で本位に着床した

＊＊＊

かくて 天皇陛下には午前九時半御束帶黄櫨染御袍、皇后陛下には御五衣、御小袿御長袴を召され鈴木侍從長、奈良武官長、竹屋女官長以下を隨へさせられ林式部長官、河井皇后宮大夫の前行で內陣に出御、九條掌典長恭しく祝詞を終れば 天皇陛下には畏くも御拜禮、玉串を捧げ御告文を奏し給ひ、次いで皇后陛下にも親しく御拜禮、引續き皇太后陛下の御代拜、各皇族方御代拜があり 兩陛下入御遊ばされ、最後に參列諸員の拜禮があり、御祭典中宮內省樂部員は

【東京電話】を行ひ神靈を慰め奉つた

★★★

一方綠濃き桃山御陵に於ては午前八時半から儀仗兵整列中を一木宮相、杉浦陵頭、齋藤京都府知事以下在洛有資格者參列、星野、石野兩掌典以下奉仕の下に御祭典を行はせられ、勅使庭田重行伯は恭々しく御拜御祭文を捧讀、次いで參列諸員の拜禮があつて御祭典を終へた

朝鮮神宮でも嚴かに式年祭

明治大帝二十年式年祭を迎へ奉りて、けふ卅日午前八時半から朝鮮神宮に於ても二十年式年祭をいと嚴かに執行し、總督代理今井田政務總監、朝鮮軍司令官代理、牛島內務、池田警務、林學務、笠井法務、山澤遞信、土師殖產各局長、篠田李王職長官、深澤高等法院長、同檢事長、岩佐憲兵司令官、萩原文書課長、渡邊道局部長、府尹民總代、非上府尹、各新聞社長、各學校總代等三百餘名參列した

クロム腕時計 十五石アンクル 十八金腕時計 十五石アンクル 各種在庫 京城本町 木村時計店 大豊富 電話本局 二七四四 二七四一

自動車運輸

監督行政の合理化

勅令で鐵道局官制中改正 陸運統制を圖らす

總督府では運輸交通行政の圓滑なる發達に資するため、行政の合理化を計ることとなり、從來警務局が一般監督してゐた自動車營業の監督取締の一部を鐵道局に移管すべく、既報の如く勅令第二百二號を以て鐵道局官制中に改正を加へ內地鐵道省官制の改正と同樣、鐵道、軌道以外の陸運の監督をも行ふこととなつた、なほ近く朝鮮自動車交通事業令の發布をも見る筈で、これによつて半島の陸上運輸は縱に横に異常なる發達を來すこととならう。右に就て二十九日今井田政務總監は左の如く語つた

事業自體を統制 他機關とも協調させる

今井田總監談

半島の重要なる運輸交通網は、最近めざましい發達を遂げ鐵道軌道と共に縱横に產業開發に至大な貢獻をなしつゝあり、產業道路の開設に伴ひ將來自動車專用道路の實現をも期待されるに至つたので、自動車に依る運輸交通は、近時非常なる發達を遂げ殊に路線を定めて定期に運行する自動車は、陸上に於ける交通機關として鐵道、軌道と比肩する重要なる地位を占むるに至つた。試みに自動車運輸業の營業路線の延長に付て觀れば昭和七年六月末現在に於て乘合自動車營業の行はれて居る道路の延長が一萬三千哩、貨物自動車營業の行はれて居る道路の延長が九千哩に達して居り、乘合自動車の營業道路延長を鐵道の延長に比すると、自動車營業道路は實に

鐵道の八倍强

に及ぶの盛況である。自動車運輸業の發達は此の如くであつて今日では自動車、鐵道に劣らざる有力なる交通機關となり公衆交通上國家經濟上重要なる事業となつたのであるが、一般に本事業の助長、監督は國家的施設として緊要なる事項なりと認めらるゝに至つたのである。自動車と鐵道とは、各々相異なる特長を有し、主たる機能を別にするのであるが、又或範圍、或程度に於ては等しく陸上交通機關として目的を一に爲し得るものであるから、之を自然に放任するときは二重投資、不當競爭の弊に陷ることを免がれない。依つて此等交通機關を適當に配分するための統制の事業も國家經濟上極めて必要である。これ等の事情に依り各國共夫々自動車運輸事業に關する

統一的行政を

始むるに至つて居り、既に內地に於ても昭和三年十一月鐵道省官制を改めて同省に於て鐵道軌道の監督の外此等に合せて其の他の陸運（主として自動車運輸）の監督を行ふこととなり次いで同六年四月には自動車交通事業法を發布し之を以て自動車運輸事業及自動車道事業の基準法と爲すこととなつたのである。朝鮮に於ても鐵道、自動車運輸業の普遍的に發達しつゝある情勢に鑑み、同事業の堅實な助成を圖り、併せて之に適正なる監督を加へ同時に鐵道、軌道との機能の調和を圖り、以て陸上運輸機關として存在する鐵道、軌道、自動車運輸機關を打つて一丸と爲し之を統制的に運用し、以て民衆の福祉の增進に資するとは

文化の發達上

極めて重要なことであるから今回其の第一着手として勅令第二〇二號を以て鐵道局官制中に改正を加へられ、內地鐵道省官制の改正と同樣、鐵道局に於ては『鐵道、軌道の監督』の外『鐵道、軌道以外の陸運の監督』をも行ふこととなつたのである、此の鐵道、軌道以外の陸運の中に含まるるものは自動車運輸業を主とし差當り殆んど之のみの見込であるが、此の外に索道事業、陸上運送取扱業の如きも之に屬するのである。然し乍ら差當り監督行政を行ふものは自動車運輸事業のみとし其の以外は今後の事とする

御盛德を偲び奉る 三十日朝鮮神宮で明治大帝二十年式年祭 下は參列の今井田政務總監

固定貸付資金化と農家負債の整理

示談調停及び小額債務調停法に依る 農林省救濟最終案

【東京電話】農林省に於て農村救濟組合の固定貸付資金化と農家負債整理であるが、固定貸付の資金化については勸業銀行を要求して大藏省と折衝する事となつた。一方農家負債整理についても臨時議會に提案を要望して四圍の情勢から具體案を考慮中であつたが、司法省で立案中の小額債務調停法、金錢債務臨時調停法等に示談調停を以て負債整理を行ふに決し成案を急ぐこととなつた、而して右調停すべき負債は將來の立場から一千圓以下のものに限り、市町村に設置される農村負債整理委員會において調停して負債額の切下を行ひ調停ならざる時は小額債務調停法に附する意向である

北支將領 連名で國權回復の通電

【北平廿九日發電】北支將領の連名通電は三十一日の最高會議に附議して即日發出される事となつたが右通電は

北支將領は一致團結して共に外侮を防ぎ國權回復に當るべし、北方人民は上下一心困難を救はんことを望む

と特に北支那の父兄に訴へる形式を採つたものである

陸軍省の新聞班長異動

【東京電話】今次定期異動で陸軍新聞班長は左の如く異動するに決定

兵器本廠附（陸軍新聞班長） 步兵大佐 古城胤秀

補近衛步兵第一聯隊長

參謀本部附 步兵大佐 本間雅晴

兵器本廠附（同新聞班長）

室師團長出張

室第二十師團長は三十日午前九時五分京城驛發開城へ出張、三十一日夜歸邑の豫定

脫黨者續出に懲り 暴露戰術を採用

全國各府縣に調査員特派 民政黨の對國研策決す

【東京電話】民政黨では脫黨者相ついで國研に走る形勢にあるので何とかして之を阻止すべく、幹部も之が對策について苦心してゐるが、二十九日の幹部會に於て凝議した結果、公正の方法では到底之に對抗出來ないから國研側の非行を暴露するの外なしといふに決したので、全國各府縣に調査員を特派し安達派の不正行爲を徹底的に調査の上之を公表するの手段に出づる方針である

國研正式旗揚へ

新黨準備委員會を組織し關氏を委員長に

【東京電話】國策研究倶樂部は二十九日野田文一郎氏の參加により二十七名となつたが、續いて除期される栗原彦三郎、中田正輔、伊禮肇氏等の入會により近く三十名を超すことが確實となつたので、いよいよ八月五日新黨準備委員會を組織し同志の糾合、政策の修正並に全國各地遊說等を以つて正式に旗揚げの準備に着手することとなつた、而して安達氏は新黨組織の場合總裁となる都合上新黨創立委員長には貴族院議員關直彥氏（研究）を推す意向有力である

リットン卿 近く北戴河へ

【北平廿九日發電】リットン卿は醫師の勸告に依り思ひ止まり、今尚病床にあるが數日中に北戴河に赴き病後靜養をなす筈である、調査委員は二十八日顧維鈞と同地に赴いた

米海軍の八割を 太平洋に集中する必要あり

米海軍次官力說

【ロサンゼルス二十八日發聯合】米海軍次官ヤンキー氏は太平洋岸視察の途次二十八日當地に到着したが、氏は太平洋を中心とする國際關係の緊張に鑑み米海軍を太平洋に集中する必要がある旨を力說して曰く

太平洋沿岸諸國の間における國際關係が漸次重大化しつゝある事實に鑑み、米政府は現在以上に海軍の主力を太平洋に集中する必要が生ずるであらう、通例米艦隊は大西洋に四割太平洋に六割を配置してゐるのであるが今後は太平洋岸に六割以上をおかねばなるまい、且つ久しからずして八割までに增加せねばならぬであらう

外國電信爲替 無電利用

來る八月一日から關東州及滿洲國の外國電信爲替の爲替電報は無線電信に依つて送信し得ることゝ爲り、又關東州及滿洲の外國電信爲替の電報は低料の書信電報の取扱を爲すことに規定が改正せらるるが、更に其の要領は左の通りである

一、無線電信での傳送

イ、爲替料は有線電信に依る場合と同一の料金である

ロ、無線電信に依る傳送を希望する者は爲替振出請求書の特殊取扱指定欄に『無線』と記載すること

二、書信電報の取扱

イ、書信電報の料金は通常電報料に比し低廉であつて最低廿語分の料金を課せられるが廿語以上の場合は通常電報料金の約三分の一となる

ロ、書信電報は受付時刻より四十八時間以上經過後交付される

奉天は依然たる南滿中心都市に

滿鐵中樞誘置運動に東上の野口居留民會長語る

奉天居留民會長野口多內氏は四頭政治統一後に於る滿鐵中樞の奉天移轉問題を提げて、政府要路に陳情のため卅日午前十時京城驛通過東上したが、驛頭に於て左の如く語る

四頭政治が統一せられ新機關が首都新京に設置せられることは當然であるが、日本としては新京以北一哩の鐵道も無ければ一坪の鐵道附屬地もなく今後の政務は恐く關東州としても、現在の狀勢に於ては新機關の一部分並に滿鐵の中樞部は是非奉天に設置して貰ひ度い、これは奉天一個の利害問題のみより云ふのではなく南滿洲の中心都市は新京に首都が置かれても依然として變りないのだから、我々は自信を以て經理論の立場からこれを齋藤首相、永井拓相、內田外相にも進言しその他政府要路者に毅然と說く決心である、滿鐵分會商工會議所會頭と力を合せてこれが實現に邁進する積りである

◇

右の他に現在一萬に係る避難鮮人が安住して耕作に從ひ出來るやうに、我々は滿洲國政府の實情に即した自作農創定案を持つてゐる、これも政府要路に具陳して來る

支那軍の背信に日本側激怒

停戰協定を無視す 共同委員會の開會へ

【上海廿九日發電】支那側の停戰協定無視の態度は其後益々露骨となり、すでに保安隊一ヶ聯隊を閘北に入れ又北停車場附近には機關銃を有する正規兵を駐屯せしめてゐるが、更に廿八日は南市の兵工廠（協定線內）に約二千を入れたので、日本側は田代少將をはじめ當局一同支那側の背信行爲に激怒し斷乎たる處置に出づべく目下協議中である、右につき陸戰隊當局は語る

最近支那側は保安隊と稱して盛んに上海附近に兵を配し、南市に三千閘北に五六千を配置した形跡があるが、之は明かに停戰協定無視の行爲で萬一の場合武力行使のためと見られ排日運動尖銳化の際隨態度としては之を看過するを得ず、共同委員會の開會を要求中である

野村提督 卅一日に退院

【東京卅日發電】野村凱旋提督は皇后陛下御下賜の義眼を入れ手術を受けた後の經過は頗る良く卅一日病院を退院することゝなつた

マッケー無電 調印無期延期

【南京卅日發電】國民政府と米國マッケー無電との合同契約は支那政府內に異論ありて調印は無期延期となつた

同胞救濟問題解決を急ぐ

穗積新殖產局長東上の用件

總督府新殖產局長穗積氏は三十一日朝奉天發初の東京入りをしたが、右は外事課長在任中の重要懸案たる在滿避難同胞三萬人の救濟問題に就て未だ結末を見ないため、これが圓滿なる解決を遂げるべく、目下東上中の田中外事課長と種々打合せの上、外務省とも折衝して、拓務省の援助を要請するものと見られてゐる

遼西各地の匪賊團の狀況

【奉天發電通】遼西各地に跋扈する匪賊團は既に活動期に入り殆んど成り各主要地の襲擊行に移らんとしてゐるが其の狀況左の如し

一、錦州奧地に二千

二、錦州西方地區に李鶴如の指揮する約二千北方地區に韓光の率ゐる約一千、北票附近に耿色飛約二千何れも錦州を狙ふ

三、石山站北方山地には張某の率ゐる約三千

四、白旗堡、打虎山、溝幫子の線約三千五、六百名の匪團となり良民を苦しめ近く鐵道襲擊を企圖す

五、綏中附近には耿雲林の指揮する匪賊其他約三千餘が綏中を狙ふ

人

◇大橋新太郎氏（貴族院議員京城電氣社長）來月八日來城

◇田崎武八郎氏（關東軍特務部長）東京打合せのため入城中のところ三十日午前九時五分發歸任

◇牟田芳之輔氏（王子製紙朝鮮新義州工場長）廿八日夕入城朝鮮ホテルへ

◇堀三太郎氏（福岡鑛業家）同上

◇松尾四郎氏（民政黨代議士）滿洲視察の歸途 廿九日夜入城朝鮮ホテルへ

◇京本貞一氏（江原道內務部長）新義州に出張中のところ廿九日夜入城

◇星野米藏氏（鐵道局囑託）三十日朝九時半發飛行機で奉天へ

あすの天氣（31）

颱風は台灣の東方にあつて徐々に東西に進みつゝある本邦の南にある高氣壓はその尖端を北鮮まで突出し滿洲北部は氣壓が低い北鮮は曇り其他は天氣は良い明日も天氣は良く暑さは續く

豫報 晴一時曇

廿九日最高 [illegible] 三十日正午 [illegible]

滿干時表（卅一日） 滿潮 午前 [illegible] 午後 [illegible] 干潮 午前 [illegible] 午後 [illegible]

納涼かたぐお揃ひで滿蒙博へ すつかり整ひました

◇夜は特に十一時半まで◇

滿鮮內各地文武官民一同の異常なる御援助の下に生れ出たわが新興滿蒙博覽會は、去る廿一日、豫定の通り開會式をあげてからすでに十日になります。しかも此の十日間は好天氣つゞきでありましたので足らぬ點は補はれ、缺けた點を滿たされ、裝飾も陳列も出品も出揃ひ、陳列も整ひ、今や、一切の設備は遺憾のない程に完了いたしました。そこで『まだ出品も出揃ふまい、其の內に完備してから見物に出かけよう』と見合せてゐられた方々の御出遊を希望いたします。ついては炎暑に鑑み、入場される方々の御便宜のため、朝の開場時刻を一時間遲らして午前十時とし夜間の閉場時刻を午後十一時半まで延ばしました。晚餐後でも、十分時間がありますから、納涼かたがた、凱旋院の館舍へ、一家打揃ふてお出かけあらんことをお勸めいたします

新興滿蒙博覽會長 中尾龍夫

賣却廣告

左記中古品安價賣却仕候

一、コールニツシユウ ランカシヤ 多管式 ボイラ 高壓式 七尺、三十尺 四尺、十六尺 各種寸法 十五本

二、鑛山用卷揚機 スチーム動力用 參台

三、ポンプ エバンス タービン スペシャル オーシントン式 各種吋 二十五台

四、三〇〇〇ボンド棉花シメ空氣アッサク機 發電氣エンジン直結十七キロ七キロ

五、鑛石用麻袋安價賣却

古銅鐵商 諸機械商 當所岩治商店 平壤府黄金町八〇（元金剛山鐵道事務所南一丁入）電話一〇二三番

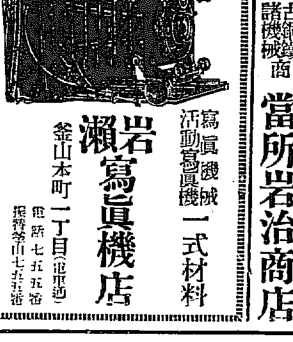

寫眞機械 活動寫眞機 一式材料 岩瀨寫眞機店 釜山本町一丁目（電車道） 電話七五五番 振替釜山七五五番

株式會社 安田銀行 頭取 安田善次郎 副頭取 森廣藏 本店 東京市麴町區大手町一丁目 支店 京城府本町 支店 釜山府本町

痔疾專門（入院隨意） 永樂町二丁目 京城肛門科院 電話本局三三九一番

㊁印 養鷄用 配合飼料（定價表進呈） 東洋畜產興業株式會社

南滿洲鐵道株式會社 關東廳 京城 朝鮮總督府鐵道局 陸軍 御指定旅館 大連市監部通 いわきホテル 代表電話七一六六番 御泊料は時勢に鑑み割安く親切に御待遇申上げます 各室內スチーム暖房設備 各室內電話設備完備

銘酒 朝の花 アサノハナ

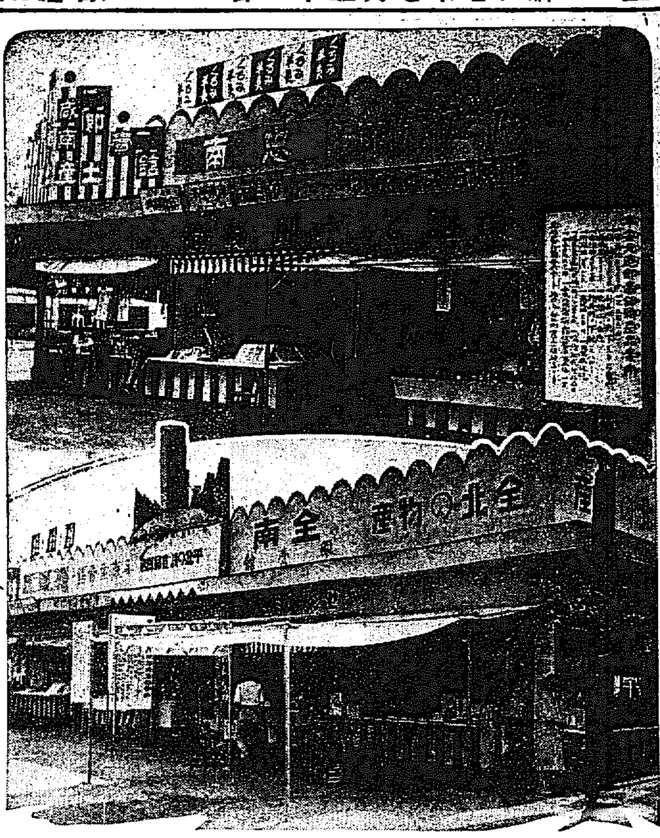

満蒙博風景―賣行のよい各道特設即賣館

恐しい急増振り 京城の傳染病
今年初めから千二百餘名 卅日現在三百四十名

じり〳〵焼きつく様な傳染病院の屋根に照けれて、病室には滿員の傳染病患者がうごめいてゐる、三十日京城府（高陽郡を含む）の傳染病患者が三百四十名、去年同期と比べると九十七人の

増加だ それから一月から七月三十日現在累計が一千二百二十九名で去年同期に比べて二百八十八名の増加である、また三十日現在三百四十人の傳染病を病別すると赤痢三十三名、腸チフス百四十九名、パラチフス卅一名、猩紅熱四十七名ヂフテリヤ十四名發疹チフス十三名痘瘡五十一名、腦炎二名で此の中で著しい猖獗振りを示してゐるのが腸チフス、ヂフテリヤ、發疹チフス、痘瘡である、膿の様に流れる汗に堪へかねて一ぱいの納涼水が恐しくもばい菌を體内に流し込み、尊い生命を縮めて行く、また特に路上に露る

露店に は怖るべきばい菌を持つた蠅が一ぱいたかつてゐる、それを知つてか知らずにか、むさぼる様に取りつく人々には當然恐るべきばい菌にとりつかれるのは火を見るよりも明かだ、京城の人口の約四十分の一といふ人々の口から傳染病菌がはきだされてゐるのではないか、なほ三十日午前中までに發生した傳染病患者は十五名といふ戰慄すべき數字を示してゐる

家に一萬一千の全滿難民を收容しその慘狀は想像に難くない從つて滿洲赤痢猖獗し最近の死亡者四十二名にのぼつてゐる、朝鮮人の罹難狀態は山城子に一萬一千數百二千、吉林六百八十、敦化一千三百餘、河千五百奉天三千五百名である

府民館は德壽宮趾公園に
府では望みを持つ

李王職が自發的に德壽宮を開放することは既報の通りであるが、一方京城府としては京城からの百萬府民慰安の施設の方法として同宮趾に府民館を設立するとの望みを捨てず、何とかして開放される地域の一部の移管を受けて府民全般の利用し得る理想的な府民館を設立する計劃を進めてゐる模樣である

李王職では當初の方針通りあくまで由緒ある地域として永久保存の意を持つものゝ如くであるが、目下財政的に苦境に陷つてゐる李王職として一層府民館設立地域として一部を府に移管して收入の途を講ずる方が得策ではないかとの說が有力に行はれてゐる

滿海線一帶に各部落包圍さる
我警官の嚴重な警戒

【奉天發電】既報の如く滿海線一帶の匪賊は殆んど各部落包圍の形で襲擊はたゞ時間の問題と見られるまでになり、領事分館警官等は武裝の儘着衣も脫がず徹夜し嚴戒に努めてゐるが彼らは大刀會匪は『日鮮人は支那人を壓制して吾等の樂土を奪ふものなれば驅逐しこれと誹しおり鮮農の迫害を受け避難せる鮮人の狀態は山城子十六戶の

鳥人同士の華典
モリソン氏とジョンソン孃

【ロンドン卅九日發電】遂に婚約した女流飛行家アミー・ジョンソン孃と英國飛行の長距離記錄保持者ジェームス・モリソン氏とは廿九日當地のジョージ教會で婚姻の典を擧げた

娘の事から人殺し

自分の娘が近所の男から犯された恨みから其男の親を殴り殺した公判は二十九日午前九時半から京城地方法院具裁判長、尾田檢事立會ひの下に開廷された

被告は開城府南山町朴萬興（四八）で自分の娘王順愛（一二）が近所の申聖煥（五九）の長男の伜から暴行されたと聞き憤慨し申方に乘込み不都合を詰りし傍にあつたチゲ棒で申の背部を强打したので申は轉倒し顔面を地上に打ちつけ腦出血を起して死亡したもので檢事は二年の懲役を求刑した

農民決死隊 首領東京入り
憲兵隊に收容

【東京電話】滿洲から護送されて來た五、一五事件の農民決死隊首領○○○○は卅日午前七時大船驛で下關發一〇〇八號列車を降り、驛前に待機の憲兵三名附添ひ自動車で東京憲兵隊に收容された

世界公認記錄
―一九三二年度陸競―

【ロサンゼルス廿九日發電】國際陸上競技聯盟總會は本年度世界公認記錄を正式に決定發表した左の如し

▲三段飛　織田幹雄　一五米五八
▲走幅飛　南部忠平　七米九八
▲百ヤード　ワイコフ（米）　九秒四
▲四百米障礙　シエサップ（米）　五一米七三六
▲百二十碼高障礙　アンダーソン（米）　十四秒三
▲四百四十碼　イーストマン（米）　四七秒四　ウイリアム（米）　四七秒四（タイ記錄）
▲千米　ラヅメーグ（佛）　二分二三秒六
▲千五百米　ラヅメーグ（佛）　三分四九秒二
▲六哩　ヌルミ（芬）　二九分三六秒四
▲二萬米　ヌルミ（芬）　一時間四分三八秒四
▲二萬五千米　マーテリン（芬）　一時間二二分二八秒八
▲二萬米競歩　ノヴアレンテ（伊）　一時間三分四九秒
▲槍投　マッチヤルビネン（芬）　七二米九二九
▲十種　アキレスヤルビネン（芬）　八二五五點四七五
▲千六百リレー　スタンフォード大學チーム　三分十二秒五

萬國オリムピツク

七月卅一日（日曜日）
▲陸上競技―於スタジアム
一、四百米障礙第一豫選（男）
二、走高跳決勝（男）
三、砲丸投決勝（男）
四、百米第一豫選（男）
五、八百米豫選（男）
六、百米第二豫選（男）
七、四百米障礙第二豫選（男）
八、槍投決勝（女）
九、一萬米決勝（男）
▲重量擧―於オーディトリアム
▲フェンシング―於アーモリー

芬蘭の國民怒る
ヌルミ・出場拒否に 選手引揚げを決議

【ヘルシングフォルス二十九日發電】國際陸上競技聯盟がヌルミのオリムピツク大會出場を拒否した事は、本國フインランド國民の激昂を買つてゐるが、首都ヘルシングフオルスでは二十九日民衆大會を開き『ヌルミが出場出來なければフインランド選手は總て出場せず直に歸國せよ吾々は喜んで諸君を迎へる』と言ふ意味をロサンゼルスのフインランド選手に打電することを可決したが、開會を前にヌルミ問題は光ある大會に一抹の暗影を投ずるに至つた、なほ同地新聞の論調を見るにヌルミの出場が許可されなかつた場合にはこれを以てフインランド國に對する侮辱と認め、開會式にフインランドチームの參加を拒絕して抗議的態度を表示せよと言つてゐる

ヌルミ引籠る

【ロサンゼルス廿九日發電】二十九日のオリムピツク委員會で超人ヌルミの出場資格は豫期の如く正式に否認したが、各方面に異常なセンセイションを捲き起し、日本チームでも折角の好敵手を失つて惜しがつてゐる、一方當のヌルミは物からず宿を振らし、自室に閉ぢ籠つて新聞記者其の他訪問者に絕對に面會を拒絕してゐる

新興滿蒙博記念
早大野球部來る
第二次野球試合

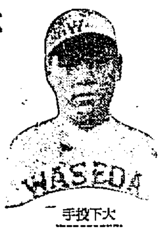

大下投手

六日（土）午後四時半から　對京電
七日（日）同　對遞信
八日（月）同　對殖銀

主催　京城日報社　毎日申報社　セウルプレス社

於京城運動場

水・水・水の需用 最高記錄へ鰻上り
廿九日百十三萬七千立方呎

連日九十度を突破するの酷暑で京城府内の水道使用量も鰻上りの躍進ぶりを示してゐる、殊に二十九日の如きは百十三萬七千立方呎と云ふ本年度に於ける最高レコードを示してゐる所から見て此暑さが續けば一日の使用量百十五萬立方呎を下らないものと見られてゐる。併し京城水源池の擴張工事による給水量は二十餘萬立方呎を配水してゐるので特別の事情のない限り給水に支障を來すことはないと府水道課では語つてゐる、因みにこの五日間の使用水量は左の如くである（立方呎）

二十五日　一、〇五九、〇〇〇
二十六日　一、〇七八、九〇〇
二十七日　一、一〇九、二三〇
二十八日　一、〇八六、一九六
二十九日　一、一三七、三九四

郊外線に少年乘務員
鐵道局始めての試み

朝鮮の鐵道局が始めての試みとして京仁間氣動車に乘務せしむるため少年車掌を採用することゝなつた、最初は試驗的に京城近郊即ち龍山線・京城水原間、京城仁川間及京城議政府間に乘務をさせてその成績が良好ならば全鮮に及ぼす計畫である、最近は先づ五、六名の朝鮮男子を八月十日頃迄に試驗の上採用し約二週間の敎養をなして乘務させるので採用資格は府内の鮮に近い各普通學校長の推薦により年齡は十六歲から十八歲迄に限ることゝなつてゐる、なほ實際に乘務するのは九月初め頃となる豫定である

飛行機で食糧運搬

【奉天發電】匪賊の巢となれる阜古山は既報の如くちり〳〵となり山々に逃げ廻つてゐるが數日來の雨に我駐屯部隊は非常に苦心し道路の泥濘に食糧運搬の途絕き始めての試みとして飛行機で食糧品を運搬したが非常に好成績を收めた

自動式の交換局 三越裏へ建てるか
遞信局が敷地物色

京城府の電話加入狀況は目下殆んど全能力を發揮するまでの限度を見せ交換數もいよ〳〵激增して行くので之等の行詰りを打開するため遞信局では數年前より自動交換の架番を計畫し既に本年度もある程度の物品購入をなしつゝあるが之が全經費百三十萬圓で三ケ年繼續事業となつてゐる一方自動交換局の敷地は各方面を物色勘衡中であつたが府内適當の場所として三越裏の府有地なる舊府廳舍跡の五百九十坪の地域が擧げられてゐる模樣である

佛蘭西依然强し
對米デ盃戰に二勝

【オートイユ廿九日發電】米佛デ盃チヤレンジラウンド第一日はボロトラ、ヴアインズを一蹴せる後コーシエ亦アリソンを敗つてフランス二勝を占め覇權守りに對し雖ぐを示めした、スコア左の如し

ボロトラ（佛）　六―四　六―二　三―六　六―四　ヴアインズ（米）
コーシエ（佛）　五―七　七―五　七―五　六―二　アリソン（米）

役者と道行き
夫の手に引渡

【仁川】龍山京町土木業者古田熊雄（五一）妻の波初野（三九）は今から一ケ月程前龍山劇場で興業中の劇團藝美團の役者郭萬德こと城戸新藏（二九）と不圖したことから知り合つたが、魔がさしたのか切つても切れない仲となつた時には男は甕なしのカドで首になつて居り、男から身の振り方を網まれてはいないなわけにも行かず思ひ餘つた末、たま〳〵夫が出張不在中を幸に二十五日家財道具を賣拂ひ、夫からの送金二百圓を合せて四百圓を懷中に九つになる長女捨て、次女ろい子（二）を拐帶ひ男と共に來仁、府内港町歌舞伎座前飲食店日向屋に愛の巢を營んで居たのをかぎつけて二十九日夜來仁した夫の手により仁川署に突き出され同署で說諭の上夫に引渡された

脫線二重奏
同じ線で同じく貨物車が

二十八日午前十時半頃京義線中部鐵原州信號所、金丈間を第二〇五列車が進行中先頭より三輛目の玄米積貨車前輪二輪脫線した。即刻取卸の上復線せしめ本時三十分復舊し約二時間遅れて發車したが金丈土方面進行中又復右輛目の玄米積貨車第二位一輛脫線し午後一時四十分復舊した、同じ列車で二回も脫線することは珍しい事故である、原因は目下取調べ中

丸ビル上棟式

府内明治町のカフェー丸ビル跡に新築中の丸ビル會館は卅日午後六時から盛大な上棟式を擧行

八A對四 東萊軍勝つ
京商ナイン苦戰

大朝主催、全國中等野球鮮滿第二次豫選準決勝中部代表京城商對南鮮代表東萊高普の試合は三十日午後一時より京城グラウンドにて擧行、試合は　、　、　の始球式より開始京商先攻、審判（球）竹内（壘）日置、中川三君

	1	2	3	4	5	6	7	8	9	計
京（先）	1	0	1	0	0	0	0	2	0	4
東	0	0	0	2	0	6	0	0	A	8

◇一回（京商）井上三飛後方に飛球すれば遊撃手も右翼手も間に合はず安打となり、しかも球は落ちて轉々したため二壘打となる、井上投手の大モーションを盜んで三盜し岡本右飛後山本とのスキズ成つて一點を先取、田中右飛▲（東萊）金泳二飛、文金春と共に三振

◇二回（京商）横手四球、長尾のバントと林の一飛で三壘に進したが北島投前▲（東萊）凡退

◇三回（京商）一死後井上左翼越

吉平房子　話ツイタ　僕ノ宅迄直グ來レ　林

三壘打を放ち岡本の遊側に得點更に山本一個ハンブルに出たが田中三飛▲（東萊）凡退

◇四回（京商）一死後横手一、二間安打に出たが後續なし▲（東萊）金榮來左翼に強打を放ち遊撃手失策、文四球で出で金春の遊側ハンブルに無死滿壘となるところを金榮は無謀にもホームを衝いて遊擊手の送球に刺され李二飛で二死となる、されど金萬左中間に深く三壘打をカッ飛ばし文、金春生還、金甫三振に終つたが二對二の同點となる

京商（先）

	井上	岡本	山本	田中	横手	長尾	林	北島	高原
	6	4	3	71	5	17	8	9	2

東萊

	金榮來	文作之	金吞生	李四英	金福高	金南貝	孔智運	朴東動	金郎岡
	5	6	9	2	4	8	3	7	1

五人組スリ團
西大門署で檢擧

府内目拔きの本町通り、鐘路夜市南大門市場を中心に、荒し廻つてゐた、青年組五名の掏摸團の一味が悉く廿九日朝西大門署の手に逮捕された、犯人は札つきの悪漢金萬吉（二〇）京城生住所不定前科二犯李永順（二〇）京城貫鐵洞二七〇前科三犯林明淳（二〇）忠北生れ住所不定前科四犯以下三名からなる一團で、廿四日夜の如きは本町三丁目に通りかかりのモガの懷中から現金在中の財布を拔き取り仲間同志リレー式に賍品を運び去りその足で附近の商店でお客の財布をスルなど巧な犯行を自白した被害は莫大な額に上る模樣である

神戸屋のパン

愛國機奉天へ

【平壤特電】平壤飛行隊飛行場に滯在中であつた愛國機第四十四號（患者輸送機）は三十日午前九時四十分同飛行場發奉天へ向つた

嬰兒殺し
同情ある判決

夫が行方不明になり食ふに困つて乞食をして放浪中暴行されて姙娠し月滿ちて生み落した女兒を窒息せしめた金浦郡陽村面毛山里生れ住所不定鄭河順（二七）に係る殺人死體遺棄被告事件の公判は、三十日午前十時から京城地方法院で裁判長係田檢事立會の上開廷されたが、裁判長は被告に懲役二年三年間執行猶豫の同情ある判決を言渡した

電車と衝突
生命危篤

三十日午前五時三十分頃、府內杏村洞一八番地金聖俊（二〇）が野營隊入口停留所から電車軌道を横切らんとした瞬間折から義江方面より來た電車一一二號と衝突、人事不省に陷り、直に最寄りの醫院に擔ぎ込んだが生命危篤

◇訂正　七月二十八日附の本紙夕刊所報『春川自動車』の記事とあるは『春川新自動車』の間違ひに付き訂正

新興滿蒙博覽會協贊
大マーケット
夜間營業
丁子屋

腎臟病 療法
内務省公認だれにもできる
本邦唯一腎臟病專門大家が其病に對り診斷と最新療法食餌療法治療經驗例等手をとつて敎へる如くに書かれたもので腎臟病に悩める方は直に東京小石川區丸山町五番地文堂出版部宛一千三拾錢切手封入で申込まれよ無代送呈す

キユーピーマヨネーズ
海にも
山にも
御家庭の御食膳にも

便所くさみ止
特許 イマヅ芳香油
臭氣を止め・芳香を發す

朝鮮名物 蒜靈
無臭ニンニク糖
滋養强壯精力增進
殺菌力絕大保健料の大王
慢性胃腸、淋疾及婦人病、呼吸器病老弱腺病質には特に最適
（十日分一圓五十錢入金一円五十錢）
京城蒜靈商會
電本一〇六番 振替京城八四八〇番

ガラスヤ
ミタマサ
140
三田政

皮膚泌尿花柳病
醫學博士 渡邊晋
京城黃金町入口 日本生命ビル
診療 十二時半マデ及ビ夕刻

煙草用小函圖案懸賞募集
一、圖案ノ用途　兩切紙卷煙草用小函（縱七二粍、横四二、五粍厚サ一七、五粍）朝鮮ノ『カイダ』、内地ノ『ゴールデンバット』型トス（十本入段紙小函）
二、煙草ノ名稱　名稱ハ圖案中ニ挿入スル文字（五字以內）トシ名稱ノ外『十本入』定價十錢及『朝鮮總督府專賣局』ヲ以テ表ハス但シ外ニ煙草ノ名稱ヲ『ローマ』字ヲ以テ表ハスモ差支ナシ
三、圖案ノ原稿　用紙ハ『ケント』紙又ハ鳥ノ子紙ヲ用ヒ圖案ノ大サハ小函ノ寸法ニ適合セシムルコト圖案ノ裏面ニ應募者ノ住所、氏名ヲ明記シ封筒ノ表面ニ『圖案應募』ト朱書スルコト　着色及圖案ニ挿入スル文字
四、締切期限　昭和七年八月三十一日限到着ノモノ
五、賞金　一等一人三百圓　二等二人各百圓　三等三人各五十圓　一人ニテ何枚應募スルモ差支ナシ
六、結果ノ發表　審査ノ結果ハ昭和七年九月末日迄ニ朝鮮總督府官報及新聞紙上ニテ發表ス
七、其ノ他　入選シタル圖案ト雖モ使用セザルコトアルベシ　入選ノ圖案ハ專賣局ノ所有ニ歸シ、落選圖案ハ返付セズ
昭和七年七月三十一日
京城府永樂町
朝鮮總督府專賣局

醫学博士 衣笠茂
衣笠產婦人科
京城南大門通四ノ六九（米倉町停留所斜向）
電本2123

外務員採用
一、年齡三十歲以上にして妻帶者に限る
一、當該事業經驗ある努力家を求む（官吏、學校、銀行、會社勤務經驗者は特に歡迎す）
一、希望の方は履歷書を添へ御申込あれ、面會日通知す
京城府黃金町二丁目
明治生命保險株式會社京城支店

服用者の絕讚の叫び！
リン病
消渴こじけ慢性も七日治根

エヂソンバンド
理想的健腦器
藥品不用効果永久
特殊の電磁の微妙なる電氣的作用を以て頭腦の血行を整調し頭腦の若返りを圖さしめ根本的に健腦の効果を顯ぐ
定價二、〇〇
京城府長谷川町
高野醫療器店
電本1226・911 振替京城4060

原料は野菜と果實
イカリソース
獨特の葡萄酢を配す

たまされるな
淋病と小便檢査
新藥や新發見の療法

淋病患者は種々の療法に迷はされてはならぬ。一番注意すべきは小便の檢査である。素人で淋病を知るには、小便をコップに採つて見ると糸屑様のものやゴミの様なものが浮いたり沈んだりしてゐる。それが淋菌なのである。どんな大家や博士に掛つて藥を服んだり注射をしてもコップで小便の檢査をして糸屑様の淋菌が直ちに減じない樣では無効である、有田ドラッグの淋病藥を服用すれば直ちに痛みが去り、膿が止り、コップに小便を採つて見ると服藥翌日より淋菌が目に見えて減じ、的確なる効能が顯はれ全快するのである。

淋病と體毒の併發症
體毒の併發を知らずに淋病のみの手當をして居るから、いつまで經つても治らない

「かさ氣と自覺症のない者はない」と云ふ諺がある。大概の人には「かさ氣」徽氣のない者はない。殊に若い人には徽氣が多い。徽氣の多い者が淋病に罹ると淋病菌は尿道内を食ひ荒し、その傷口へ體毒が集合して膿となつて出るのである。手當の結果、一部の淋菌は取れても、傷口の深部に淋菌が潜むことになり、一時治つたやうでも時候の變り目や酒色等の關係で再發する。之は單純な淋病ではない。淋病、徽毒の併發症であるから、淋病の藥のみで手當をして居つたのでは、いつまで經つても治らないことになる。商會の淋病藥は臨床藥が配劑してあるから、淋病が全快すると同時に、諸毒を除き、完全に治癒せしむるのである。急性の淋病なれば一週間で淋菌は無くなるが、淋病、徽毒の合併症になると服藥せねばならぬ。今の患者には十中の八九まで單純な淋病は少い、淋病、徽毒の併發症が多いのである。その併發症に對して淋病だけの手當をして居れば、治らないのが當然である。商會の藥は一藥で淋病も治れば徽氣も去る、所謂、一擧兩得の藥である。

梅毒全安驅毒療法
ヨコネ、カンソは切らずに治る

服藥直に効果を顯はしカンソを治し、ヨコネを切らずに消散を驅逐する完全なる驅徽藥で、しかも何等副作用を起さず、血液や體内に潜在する諸毒を大小便と共に體外へ徹底的に排泄し完全に驅徽淨化して治徽の目的を達するのである。
有田ドラッグの梅毒藥の主藥は醫學上最高驅徽劑として定評があり、その的中的効力は永年實驗
醫界で臨床實驗の結果徹底的驅徽劑として推奬してゐる梅毒の根本的治療藥なのである。
故に二期三期の重症も本劑の強烈なる驅徽劑によつて血液中の病原（スピロヘータ）を徹底的に驅除し、完全に驅徽淨化して全快せしむるのである。
打捨て置かば一身を亡すのみならず病毒は子孫に遺傳し一家を破滅するに至る。一日も早く本劑を服用し、全快の喜びを得られよ。

有田音松鑑製
りん病 ばい毒
百圓進呈
商會の淋病藥は治淋内服藥として、梅毒藥は驅徽内服藥として醫學上最有効と鑑定
帝國大學醫科大學病院
英米獨佛醫科大學病院にて研究試驗せられ内務省衞生試驗所が檢査判明せる優良藥を配劑せる事を保證す。若し前述の鑑定に違へることを發見せる場合は分析料として百圓進呈す。
請合藥
りん病藥 八日分 四円 八円
ばい毒藥 八日分 四円 三円

ニセ藥にまぎらはしき
賣る者あり
總發賣元 大阪心齋橋南詰 東京日本橋通三
本舖 大阪内本町二
發賣元 大阪心齋橋南詰 東京日本橋通三
「有田ドラッグ」「有田音松鑑製」
この文字無きものはニセ物なり
有田ドラッグ

他の藥店に販賣を許さず
有田ドラッグ專賣所
にて有田音松鑑製を御買取あれ
全鮮專賣所
京城郵便本局前 有田ドラッグ專賣所
京城黃金町三　龍山鍊兵町　平壤辨天町二　釜山　仁川宮町二　大田榮町一　群山驛前通　全州高砂町　光州本町三　木浦榮町二　大邱弓町
馬山京町三　麗水邑　浦項本町　兼二浦本町　鎭南浦碑石里　海州南本町　新義州櫻町　元山本町三　咸興本町二　羅南生駒町
有田ドラッグ專賣所

國家難局打開と生活の改善方策

棚橋源太郎氏談

一我が國一刻下の經濟上の國難を救ふには固より種々の方策もあらうが國民の生活乃至生活樣式を改善する事が最も適切且有効の解決法の一つであると思ふ。蓋し生活改善により吾々は一切の無駄を省き消費節約の實が擧げ得られるばかりでなく、同時にまた生産能率増進の上にも大いに貢献する事が出來る、故に生活改善は何の方面から見ても之れに反對すべき理由がなく比較的無理のない方策と思はれるからである、殊に本邦今日の生活樣式はこれまで曾て整理を加へた事がなく昔の儘襲されて今日に及んだもので一隨つて一複雜を極め無駄不合理と認むべき點が極めて多く改善の餘地が少くない。即ち

一、生活の合理化
一、生活の單純化
一、社會生活の意義徹底
一、内面生活の充實

等各自考慮し研究し又はこの種團體等に加入又は組織して生活改善の實を擧げる事は消費節約能率増進の最捷徑であり難局打開の最有力な國民的運動であると思ふ。刻下の難局に當り、一般の猛省を切望する次第である

内地に於けるラヂオ體操　參會者三百萬人

七月二十一日からラヂオ體操の會が東京及び千葉、神奈川、新潟、山梨、長野の一部において開始されたのであるが、更に八月一日から小學校の暑中休暇を利用して全國一齊に開始される事となつたが初日の二十一日には參會者二十九萬三千四百十九名、二日目には三十五萬九千二百二十六人に達し、これを昨年の同月に比較してみると參會者數は約五倍といふ期待以上の好成績を示し、ところによつては小學校校庭に收容しきれず公園その他空地などを利用して、臨時會場となし、スピーカーを増設する等頗る盛況の狀態で、この調子でゆけば八月一日には三百萬を突破するであらうと豫想されてゐる

久木社の歌研究會延期

八月一日から開催の筈であつた久木社短歌研究會は講師の都合で十月頃に延期することになつた

水難救助法と人工呼吸法（8）

朝鮮總督府學務局マスター・オ、フイジカルエヂユケーションプ　竹内一

4、兩腕をのばしたまゝ、漸次前方にスウイングする。其結果、施行者の體重は次第に相手の上に移されて行く。斯くしてこのスウイングの最後には兩肩が兩手の掌の眞上に來る事となる。決して兩腕の肱を曲げてはならない

5、前方へのスウイングが最大限になつた瞬間、肋骨にあてた兩掌をはなし局部における壓力を中止する。そして、前方へ傾斜した上體を原位置に返す

6、斯くして、この4、5の方法、即ち相手の肋骨部における施行者の上體及兩腕による壓力の施行及びこれが解放を一分間約十二回から十五回の速度で行ふのである

7、以上がプローン・プレッシユアー・メソードであるが、此の人工呼吸法は相手が自力に依つて呼吸し得るまで連續的に行ふべきである。又、其後相手が一旦呼吸困難を感ずるか、或は又再び窒息するやうなことがあれば、直に前記の呼吸法を再始すべきである

以上、半呼吸法の運動、すなはち、兩手を相手の肋骨にあて、上體を前方にスウイングし、スウイングの最後に醍く上體の重さ及び兩腕の力に依つて瞬間的の壓力を局部に加へるまでの時間は約三秒間で、アメリカではこの時間を比較的正確ならしむるために、施行者は口中でOut goes the bad airを唱へ其の後、兩腕を解放し最初の原位置にまで戻る時間は約二秒間でこの間をin comes the goodと呼ぶこととなつてゐる

二、人工呼吸法施行上の注意

1、人工呼吸法施行に際し、又は施行中は、他の人々の助けによつて相手の衣服、紐其他は弛めるべきである、特に首、胸の部は出來るだけ寛やかにある樣注意しなければならない

2、常に施行中は相手の身體を温かく保つ樣心掛くべきである。このために、温かい毛布を人工呼吸施行に際して、邪魔にならない樣身體に掛ける事が大切である如何なる理由によつてもワインの如き酒類を相手の意識の充分恢復したい迄に飲ますのは禁物である

3、相手の意識が恢復した時、醫師の來診があれば、醫師は一杯のコップの水に一匙のアムモニアのアロマチックスピリットを入れたもの、或は又他の興奮劑か、コーヒー、又は茶の温かい汲を飲ますべきである

4、水難中助けた者は直に適當の手當が行はるべきである。勿論其の患者は正常の意識及呼吸狀態に返るまで、決して他の場所に移してはならない。然し、天候其他の關係に依り相手が正當の呼吸に立ち返る事の出來ない前に、他に移動さす必要を生じた時は其の移動中充分の意識だけは恢復さして置く事が大切である

5、自力に依る正常呼吸への恢復したからと言つて大丈夫と言ふ譯ではない。稀に一時正常呼吸に返つても、この機能を又失ふ事がある。相手は充分常に注意すべきで、正常呼吸が中絶すれば、前述の如く直に人工呼吸法を再始すべきである。（終）

廢物利用 家庭染色講習會

時日　八月、三、四、五日
會場　本社來青閣
會費　金一圓（申込本社迄）材料その他一切にて
主催　東京手藝染色協會
後援　本社及各種公共團體

紙上病院

略痰の手當

【問】發病後二年の肺結核患者、現在快復期、無熱、自覺症狀としては食慾不振と一日に一、二度の咳嗽と喀痰です。喀痰は濃黄色（朝は少し濃黄）白痰等交つてまだかなり出ますが少しづゝのどに上つてきて、ガーガー言はねば出ません。その爲安靜が亂され、食時等も不愉快です。一日プロチン錠剤十二を三回にのんでゐます。色々加減してみますが治りません。痰の出る時にセキは出ません。セキと共にかたまつて出ればどんなに氣持が良からうかと思ひます手當を御教へ下さい（廿三才男子）

【答】醫學博士　本田建義

肺結核はその療法宜しきを得れば全治し得る疾患でよし全治せぬまでも全然靜止の狀態（俗に病氣がカタマツて癒る）に導き得る者でありまして貴下の例の如く熱もなくなり其他の自覺症も條理輕快した所を見ると少なくとも非活動若くは停止狀態に近に癒つた譯で今こそ油斷せず消極や攝生に向つて向一段の努力を拂はれたら全治の彼岸に達するのも近い内かと思はれます。たゞ目下咳嗽と食慾不振とに幾分お惱しみの樣ですがしかし咳嗽其の者は氣管若くは氣管支内に貯つた分泌物等（たん等）を喀出する爲めに必要なる自然の生理的作用で從つて或る程度迄の咳嗽はこれを止める事は宜しく無い者で即ちたんの喀出が不充分だと其の爲め熱が出て延いて結核病竈が蔓延する危險があるのであります。而し貴下の場合の如く咳嗽の際に思ふ樣に痰の出ない乾咳には吸入療法を試みる事は最も必要であります。次の食慾不振は肺結核患者には非常に不利な症狀で爲めに病氣の豫後を不良に導く最大の原因と成る場合が多いのですから之が排除に努める事は最大の急務かと思はれます。即ち種々の消化劑（手近では重曹、ペプシン、ヂアスターゼ等の如き）又は種々の苦味劑を服用するとか又一面自分の嗜好に適した滋養に富める、食物を上手に調理して攝る事等が必要でありますそれでも猶食慾不振ならば信用ある醫師に就き食慾不振の最近の新療法たる『インシユリン』療法を試みらるゝ事も宜しからうと思はれます

今日のメモ

◇…このごろのように暑いと腕を露出する型の洋服を召す場合が多いと思ひますが、その際腕に濃い毛のある方は一寸お困りでせう、これはオキシフルを脱脂綿にふくませて、腕にお塗りになると大變効果があるものです

本社特選 圍碁對局（11）

先相先　先番　鹿間千代治（四段）　蒲原繁治（三段）

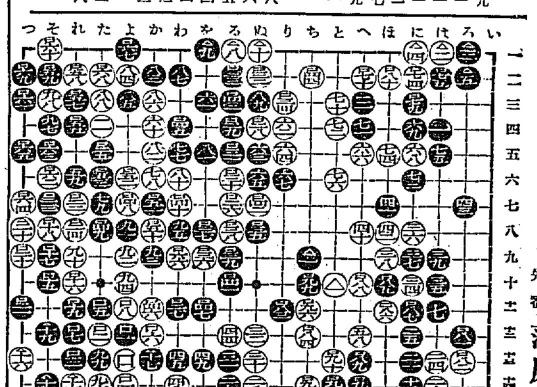

二二八劫提　白中押勝　二二〇手終

對局者の感想

黒曰く　二二〇、二二三は大變な輕卒でした二四に添ひ無事に促分を計れば數子の勝は確かでした

夏休みの生活を樂しくする工夫（下）

伊福部敬子

すういふ風に子供の労を主にしてするのです。そして料理をつくる時には男の子も女の子も出來る限り手傳ひをするのです。この事は、食物といふものに對して限りがちの無興味から救ひ、食事に依仰をもたせます子供たちは自分の考へた食物をつくるのに、どんなに喜びをもつか

又、夏休中に一定のお小使ひを與へて、それを有効に使はせることと一方、市場やその＝他へ買物＝に行くときはなるべく子供をつれていつて、物の値段といふものを判然と知らせるのです。家によつてはお使ひをしたから一錢、お掃除をしたから一錢と、お金を褒美に使ふ方がありますが、共同共益の一家の中で労働報酬の習慣をつける事は、よくないと思ひます。子供たちのお小使は、努力の報酬ではなくて必要だから貰ふものなのです

最後に、私はこの一ヶ年來子供たちに實行してみる生活表のことをお話しませう。かういふ風に前以て子供たちの夏休中の生活の豫定を立てたら、一日の生活を起床、朝食、掃除、勉强、日記、晝食、午睡、お手傳ひ、散歩、おふろ、おねんね、はゞかりなどの數項にわけて、これを夏休の日數だけとつて一枚の表につくり、子供の見易い所に貼つておいて、毎日夜ねむる前にその日一日のことをよく考へて、〇や△を記入させます。一々、早起をなさいなど言はなくても、子供たちは〇に刺戟されて、ひとりでに早起をします。尤もこれは十位迄の子供の事ですが、いつも心持を新しくするに役立つと思ひます

要するに毎日の生活にダルミを來させぬやう、自分で何かをさせるやうに仕向けるのが大切な事だと思ひます。それには勿論お母さんの生活をも引立て、引しめ、だらけないやうにしなければならぬ

「趣味をかたる」（6）

「ダンス」が誤解されるは遺憾

妾らは朗かに明るく生きたい

ダンスを語る……久保百合子夫人

白いカーテンから吹き込んで來る夏の陽を洗つて來た風がアマンヂヤンの輪と、白、赤の花を描いた額樣からアカデミーアラセーの感じを受けて記者にツツと涼を感じて來る。洋畫、蓄音機レコード、ソファー、クッションおそよ現代感覺に富むる調度は、遠く其昔鹿鳴館時代の大隈外務大臣から日本に爾來内務時代の存在を、その意識を植つけたソシアルダンス趣味の御家庭、城大久保教授夫人百合子樣に通された東京、横濱、神戸、京都、奈良邊から近くは京城迄ゐる處このソシアルダンスが生活の一部となつて高級的社交機關になつてゐる時代だ、そこで百合子樣は語る

『ダンスつて云ふとカフエーや一部酒宴の餘興の樣に誤解されてゐるやうですが妾達の見解は全く異つてゐます』

先づ舞踏的社交機關としてのダンシングをひとみにいけせてゐます。そして踊つてゐる間の氣持ちに就いては

『さうですネエ、主人でもお友達の方でもそんな異性と云ふ感じよりもミユジックとステップのリズミカルな中に居る自己より外には何にも考へられません、けれどそれは正しいステップは踏まないで不快になる事の御相手でないと不快になるプはあります』

奥樣はタクトに合はしてゐる時でも思ひ出してゐるのお指先で椅子の手すりを輕くたゝいて調子を取つて見る

『暗い陰氣な生活よりも朗らかに明るい生活を子供達も欲してゐるでせう、妾達も朗らかに生きたいものです』

一寸よき明日の子供を考へるよきママさんだ

『踊り方も今迄はアルゼンチンタンゴだのロシアワルツだのルムバだの煩分いかがはしいものがあるやうですけれど簡單なステップ位で歩くステップはとても輕くて高級的で體育的にも好いと思ひますわ……』

あまり專門的になつて來たので一寸記者は解らなくなつて來る、ダンシングの持つ趣味性は高級的なものに意義がある事は解るでソシアルダンスの精神理想はともお伺ひしようものなら、百合子樣は『アノそれは宅の方に聞いて下さい』とアッサリ四兩ぶりを聞かされる素的な合ひ（寫眞は百合子樣とパッソドーブルの踊り方ステップの圖解）

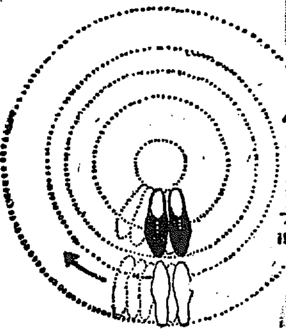

天華の戀 一問一答

レターで冷やかされ　替玉を使ふ

大衆のクインだ、麗妓だと騒がされて一段高いステージから『エーこれなる箱の中にかけてある衣裳を皆樣のお好みの香水をつけて、人間を現はして御覧にいれます』なんどと、とり澄ました微笑を投げかける松旭齋天華嬢と一問一答を試みやう、奇術師松旭齋の事務所に黒い布をかけて出演を待つ間である

天華嬢『――この間には不機嫌ですんよ』必ずつと舞臺裏をすつげぬかれると

化しを上手にやるといふだけでせう

『變化しばかりでもありませう』

思つたんだらう、そこで大急ぎで汗を拭きく〜話頭を換へる

如何です、今日迄の間に幾何遍位しましたか？

『そうネエ』一寸笑つて見せる、しかし然し僕は、しくするものか幾分先程の質問の失敗から救はれる

『戀愛なんて眞劍に考へる餘裕がありませんでした、いくら思つたつて駄目だし思はれたつて駄目ですから』

『例へば手紙を何十通となく寄くでせう、興行中興奮して何番目に居る男ですと云つたやうなレターですネ、舞臺から見て一寸氣を引かれますが、それははんの好奇心からで次の舞臺ではもうすつかり忘れちまひます』

その忘られた男は大方何人位ありますか

『一寸解りませんわ』

世に可哀さうなナイトもあるものかな、明朗派ありですから

『手紙では大阪で興行中に恐ろしかつた事がありました、初めは溫順なラブレターでしたが段々露骨になつて來て、若し今夜二時半に〇〇公園に來なければ明日の葬送には立たれないけど覺悟せよ、なんて云ふんですから怖くつて、氣の弱そうとしたが刑事の方へ觸みました、それには所轄者の姿を使つて指定の場所に行かせたんですがそれは駄目でした、向ふで感づいたのでせう今回の方は大勢の人達がかくれてゐたんですから共後不いで備えてゐましたけど、未だに何の音沙汰もありません』

そこへ『先刻化度を』と踊り子の一人ようやく〜しく手をついて天華嬢は間も無く相手に撓りコップに水を一パイ汲んで來させたがこのコップの水は不思議にも紙の中から出す無限の天勝式でも鍵屋では平凡に水道から水を汲んで來させる女性らしい（新木生）

今夜の博覽會映畫

無料公開（卅日上映々畫の梗概）

「空の桃太郎」

時は一九三二年スピード時代！赤道直下南洋に近いある平和な島に一羽の荒鷲が現はれてペンギンや阿呆鳥を捕つては食ふのでこの島のものは大變恐れて居たが或る日、日本一の桃太郎に荒鷲退治をたのんで來た

その昔鬼が島を征伐して名を擧げた桃太郎、こんども亦大發奮の三人とお供につれて飛行機に乘つて出かけた、途中二回のガソリン補給も首尾よく成功一氣にキヤロラ島に飛び着いて……難攻しもの荒鷲も日本一の桃太郎には敵すべくもなかつた

肉彈三勇士換級戰

皇軍が滿洲に總攻撃を取行の時、江下、作江、北川一等兵が肉彈を以て突擊路を開きしは世界戰史上稀に見る壯烈な體驗である、此の映畫はこの勇猛果敢な大和魂を高代に記念すべく悲壯の極大隊をして現場に當時の壯烈なる實況を再現せしめたものである

「旋風ラリー」

ラリー・シモン　カスリン・マイアース主演

ラリーの働いてゐる農場に石油が出ると言ふので悪人共が目をつけて土地を奪ふとするラリーは猛烈に惡漢の一味を相手に大活動を演じ悪人共を追つ拂ふ

「空の旅」（東京通信）

スピード！スピード！超スピード！行け斧空へ！立川を出て一千夜の高空を…富士の白雪と百をかなべて甲子浦を一飛び、快翔！快翔！翼を擴げてまつしぐら安全な空の旅は大阪で終る東京をたつて僅かに二時間半、機速してわずか三十分！

一番ヨクキク
鷄冠（ケイカン）かとりせんこう
ケイカンの棒形も渦巻も（化學的藥品を絶對に含まず）
（專賣特許）火持が長く一番徳用です！
ケイカンの絶大なる信用は實にその効力にあり！

傷をした時には
アセモが出た時には
蚊蚤南京虫に螫まれた時
一回の塗布にて可なり
特効薬　ペルメル
PEL-MEL

旬の趣味
アイデアル香水
美しき容姿の前に冴えた品位の前に趣味いと高き香り妙なる十二種の香水を捧ぐ!!
白ばら　スズラン　サクラ　シクラメン　バイオレット　ヘリオトロープ　アンバー　モンパリー　アイデアル　ヘリオトロープ　百花の露
高橋東洋堂

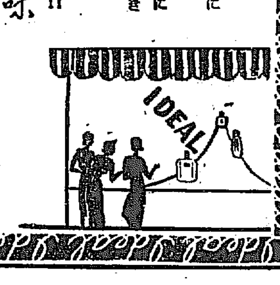

内科胃腸病　腦神經科
北島醫院
京城本町四丁目百九十五番地（電話本局二二七四番）

投網釣具
品質優良　價格低廉
四分目二尋十一圓
五分目二尋九圓五十錢
絹糸製投網各種
カスミ網三間二三圓
京城明治町二丁目（交番前）
漁具卸商　秋岡商會
電話本局四三三九〇番

朝鮮にも實現する 自動車國營計畫
目下鐵道局が具體案鍊磨中
交通革命の進展

不況の深刻化に從つて購買力の萎縮は交通界にも一大革命期を招來し、特に貨物の輸送系統は長距離より短距離へ、大量移動より小量輸送へと推しやられて行く、この時代の潮流に棹さして自動車運輸事業は近年來都鄙の別を問はず目覺ましい發展振りを示して來た、加へて時間的節約と積卸及申送の便宜とが利用者の心理をしつかりとキャッチしてこの時潮にますます拍車をかけるに至つた。そこで我が鐵道局に於ても、一方に於て既報の通り鮮內自動車交通行政の根本を規劃する朝鮮自動車令を立案すると同時に、他方に於て久しく懸案中の局營自動車運送を施行することに決し、目下着々としてその具體案練磨中であるが、その大體方針を仄聞するに次の如き模樣である

事業範圍 に關する根本趣旨としてはそれ自體の收益本意に留することなく地方交通の開發を主目的として從つて今後は培養線及び短距離地方交通機關は自動車本位に經營すること

事務所管 に關し、局營自動車事業は營業課の主管とし、貨物用トラックは同貨物係に於て、旅客用バスは同旅客係に於て取扱ふことに內定を見た模樣であり

局營專用 道路は當分施工することなく既設道路上にこれを行ふのであるが、民營の場合と異り、特にその損傷に對する補償又は道路損傷稅の如きは別段これを支拂ふこととはならない模樣であり

運賃制定 に關しては旅客は現行鐵道運賃を基準として算定し、貨物は營業料の二倍乃至三倍に相當する營業料程を別個に制定して現行の賃率により算出するか又は經營業協同化に特定賃率を設けることゝなる模樣である

施行に當り該路內に既設民間營業者あるときは相互の直接折衝にもとづき現實の減收見込に對する補償を該營業者に交付し、別段買收等の方法は探らない模樣であるが、既設鐵道その他の交通機關との併行線乃至は競爭線は特別の事由なき限り極力これを避けたい意向の模樣である

昭和水利は必ず着工される
財界某有力者語る

東洋第二の大水利事業である昭和水利の起工問題はその後東拓內部の有力な反對論者の出現で遊説化問題で逡巡されて居り、果して近く着工を見るや否やも頗る疑問とされ、一方先般東拓朝鮮支社山口支店長が實地に干拓業の採算調査を遂げ、上京し、東京本社においては東拓の參加態度を充分審議するものと見られて居るが、右昭和水利の着工問題は土地改良會社の存續問題を始め產米計畫の根幹にも影響するため、各方面の注視を惹いて居るが、右に關し本府要路始め各方面と折衝せる某氏は左の如く語る

「昭和水利の着工問題に關して一部間に或は鮮米擁護問題卽ち鮮米生產過剩問題の喧しい今日具體化の必要はあるまいとの非難が擧つて居るが、今日の鮮米問題は單に一時的の現象で、これのみを以て帝國食糧問題の大計を揣る事は出來ぬ、更に亦滿洲產業が勃興を豫想して昭和水利着工の不必要を稱へるものもあるがそれは遠き將來の期待にすぎない、隨つて本府要路間では斷然近く着工の意向を有して居り、又地元民も之を望んで居るのであるから、早晩着工を見る事は疑ない」

仁穀側の態度協議
飯野問題で

【仁川】穀物協會は二十九日午後五時から宮町矢坂樓に大荷主の懇談會を開き鮮航同盟會が八月一日から實施する夏季鮮米運賃問題と大阪大穀の仁川出張所に對し今後仁穀側の取るべき態度に付いて種々意見の交換が行はれたがその結果も一應鮮航同盟會仁川支部を通じ神戶の本部へ飯野汽船の解決を促進せしめ若し鮮航同盟會が飽まで飯野汽船の加盟を拒むに於いては仁穀側としても最後の態度を決する事に意見が一致して散會した模樣である

春繭共販の出廻り頗る不良
制度改革の聲起る

七年度の春繭共販成績は前年度より增加を示したにもかかはらず、共同販賣出廻り高は前年度の六割五分乃至七割に過ぎなく製絲家は原料手當難に陷つてゐた、この原因は例年共販終了後個人が尻上りとなる結果、養蠶家連が先高見越から自家乾繭をなし手持ちをするためであるが、昨年のフーヴァ聲明、本年の蠶絲安けこの思惑を熾んにせしめて、共販終了し販賣自由となつた出廻りは漸次市場へ出廻り來たつて原料手當難の各製絲家の買進みとなつてゐる。然し之等の繭は還奕、天日、鹽乾等の不完全な自家乾燥の繭が相當數を粗して居り、かつかゝる傾向が例年に亘つて行はるゝ事は鮮內蠶絲業の繭統制にも面白からず共販制度徹底確立のため同制度に期限上の伸縮性をもたしめる事が必要との聲を生じてゐる

東拓社債發行
目下銀行團と交渉中

東拓では鮮滿產業資金の必要を感ずるため近く五百萬圓乃至一千萬圓の社債を發行すべく目下シンヂゲート銀行との間に交渉中であるが外債が暴落安で不利となれる同社の內情を以てすれば條件は多少不利を忍ばざるべく利廻り六分五厘位は止むを得ないであらうといふ

滿洲棉花有望

【奉天發電】滿洲の大豆は從來

義州鑛山近狀
片山社長近く視察

三井物產京城支店の一角に新設された三成鑛業株式會社は片山社長が近く平北三成鑛山並に黃海道の鑛區を視察の上三井鑛山と打合せのため東上する由であるが現況につい て曰く

三成金山の方は別に變化なく大體順調に經過してゐる又平壤の方は產島製鍊所は多少利益であるが黃海道の非鉛鑛區は損失を算定であるから鑛石の採掘を中止して目下探鑛を設け鉛相場の好勢挽回をまつ意味で準備時代に入つてゐる

差別待遇は絶對に行はぬ
齋藤首相が言明す
＝朝成會東上委員第五報

鮮米擁護に關し目下東京に於て猛運動中の朝鮮擁護期成會第一回東上委員からの第五報として廿九日三井榮長氏から左の如く齋藤首相が鮮米に對する差別的待遇は絶對に行はしめざる事を言明したる旨打電してきた

今朝齋藤首相と會見、鮮米に對する差別的待遇を行ふの不可なるは勿論斯くの如き問題を政府の機關等に於て論議さるゝさへ半島の民心に重大なる影響あることを述べたるに首相は斯かる事を絶對に行はしめざるを以て安心すべしと言明せられたり。同總理官邸にて柴田內閣書記官長にも面接し次で國策研究供樂部柚圃、安達氏を訪問會談し午後は農林省にて荷見米穀部長と懇談し、八月一日更に石黑次官以下各關係官と會談を約せり明日は大藏大臣と會見豫定

肥料油鰯
本年生產激減
潮流關係や水溫低度等で 前年比較五割減少

本年度北鮮の鰯油肥生產は潮流關係と水溫の低度、天候關係等より鰯群の近海來遊が少く極度の不振を見せ、本月末までの生產數量に於て油肥共に前年對比五割見當の激減となり鰯漁業者に取つては天の皮肉をかこつてゐる

卽ち昨年度に於ては生產制限を建前とする油肥統制の實行にも拘らず原始產業の特性から天恩をうけて三割有餘の增產を告げて過剩生產を續り業者と引受者の利害對立尖鋭化して統制破棄の聲すらも生じた、この結果本春殖產局の裁定となり生產制限を撤廢して自由生產を採用し、油肥共に引受を排し委託制度と改訂したのであつた、が自由生產の途が拓かれた本年は上述の如く天候關係で生產約五割の激減となつてゐる。本年七月末（廿六日現在）までの生產數量並に前年實數は左の如し

京電職制改正
八月上旬發表

京電の職制一部改正卽ち監理課を監理室とし重役直屬とすることと並に入社たる米倉氏の技術課長の新任は武者取締役後八月上旬發表さるべくそれまでは見目課長重役昇任につき缺員となす由

鐵道局官制改革
實施は八月一日

鐵道局にて革新し法制局にて審議された鐵道局官制改正は二十八日の閣議に決定二十九日午前官報にて勅令第二〇二號として公表されたが同時に今井田總監の談も發表されたが同官制第一條に『その他の鐵道』の五字を加へあはせて第二條の人員配置を改正したもので、この官制改正は八月一日公布され即日施行される事となり鐵道委託の事務監理が總務局より鐵道局に移管される形式をとる事となつてゐるが、半島鐵道界の從來の形態として運送の統一が期待されてゐる

色部野村兩氏
重任に內定

色部鮮銀理事及び野村監事は何れも任期滿了なので來る八月十二日の總會に於て改選されるが、兩氏とも重任內定の模樣である

義鑛會社移轉

義州鑛山會社は社務の更新擴張を期するため今回貴族會館の事務所を撤廢して日本生命ビルの三階に移し社員の增員を行つたが社務は取締役の合議制となつてゐるが日常の事務は牧山常務が掌つてゐる

昭和六年中の鮮米移出先調
筆頭第一は大阪

昭和六年中に於ける朝鮮米移出高は移出八百六十一萬四千四百十六石移出二千五百五十七石合計八百六十一萬六千九百七十三石であるが之を仕向地別に見ると重なる府縣は左の如くである

福岡	一〇九、三八二
長崎	一〇六、六一一
愛媛	五九、〇八四
山口	二一七、四六四
廣島	四八五、七七六
兵庫	一、〇五九、二六七
大阪	三、四〇三、四三七
京都	一一二、四八七
愛知	三九〇、五五八
靜岡	一一六、八五六
神奈川	二二六、〇七一
東京	一、八八五、三六七
北海道	三一八、七八五

つてゐる米價の利潮問題に對する具體的對策を作製し政府の諮問に應じ又は減資等の問題に就て政府と折衝することになつた

下旬貿易
出超千九百萬圓

【東京卅日發電】大藏省發表、七月下旬十六港外國貿易は

	(千圓)
輸出	四二、二五六
輸入	二三、六四二
計	六四、八九八
出超	一八、六一四
前年同期出超	一九、六一四

一月以降累計は入超二二三、九三六（千圓）で前年同期間入超累計一億三百五十三萬一千圓に比し入超增加一億二千四萬五千圓となつてゐる、而して本旬輸出は前年同期に比し二百十七萬圓の增となつたが絹綿物入絹織物等の輸出增進に依り輸入は同じく九百二十九萬圓減となつてゐるが之は一般貨物輸入減が原因と見られてゐる

東拓監事會
外債問題協議

東拓では八月三日監事會を開き從來の決算案の監査を爲すが同日は從來の監査の外東拓の最大問題となつて

人絹工場
朝鮮織物 來月中旬に創立總會か

京城織物有力者發企の下に安養に人絹工場を計畫せる朝鮮織物會社の設立は、業界多年の宿望であつただけ果然センセイションを與へてゐるが、設立準備は急速に運びいよいよ來月中旬に創立總會を開催する事となつてゐる。大體新設の朝鮮織物會社の規模は次の如し

名稱は株式會社朝鮮織物會社、人絹加工業及び絹布加工業を營む、資本金二十五萬圓、五十圓拂込み株式五萬株、株式は公募の形式によるが發起人引受く、發起人は共益社、宮林商店、小川商店、手商店、堀原氏、吉田氏の七名、第一期工場建設は、織機百八十台、加工設備五百台分を建設し織機は次年度に倍加する、操業開始は本年中に工場建設を終へ、來春より着手、大體人絹原糸買入れにて約百萬圓見當の人絹布を生產し、加工製糸、染色のもとめにも應ずる

鮮銀概況（廿九日）

發行高	[illegible]	[illegible]
正貨準備	[illegible]	[illegible]
發行餘力	[illegible]	[illegible]

鮮銀對外爲替相場（三十日）

倫敦	一志六片十六分ノ十一
紐育	二十七弗二分ノ一
上海	九十三兩丁

◇京城手形交換高（三十日） 枚數 二、八七六枚 金額 一、四〇六、二二七圓五一錢

今日の市場
前日最終と大引比

株式	東新	百四十一圓丁	二〇高
	大新	五十八圓四	八高
	朝新	十七圓八	一安
期米	東京	二十一圓六一	三八安
	大阪	二十二圓四五	二四安
	仁川	十九圓六〇	一一安
商況	綿糸	百三十六圓九	—
	生糸	—圓	—
	砂糖	—圓	—

七月三十日

株式
外電續騰を移し寄安後强張る
月末關係で氣乘薄

前場 外電好調に歸つたが折柄、明來は外國電報で月末關係もあり新規買は手控へて利喰賣りも出て、東新は一圓十錢安の百三十七圓九十錢と寄付き、アト八圓五十錢とネ錢を引につけ、大新は五圓八十錢買氣を剌戟して氣配一圓六十錢と大引し、鐘新は七圓七十錢、拓新も五圓八十錢を引につけ頗る閑散裡に前場終る

後場 前場寄付不勢乍ら海外好調に底意堅り閑機先、後場は寄付の好調をうけ氣配強く買氣を集中して東新百四十圓の前場の關門を譯なく突破し拓新も五圓九に始まり手堅き商狀を重ねて閑散の如く大引けた

株界片語

米桐高騰、アナコンダ株底値ぞろへての材料が來る。スチール安して可なりの材料からは續いて意を海の彼方アメリカ
◇
月末關係の利喰ひ賣りも出て朝鮮の材料の重さにおびにつけの便派にも今や夢の如たる冬は去り期の來る希望に春は海外と貿易から訪れんとしてある。待望の買ひ時代來るか……
◇
やうやくにして

賣慢心訂正
出超と米財界 轉換が動機

だが便派の惱みはなほも續かう、國內の諸情勢は複雜に絡み合ひ難い、日米東新の事由と百四十二、三圓處となつければ一應利入れて次の買出を狙ふべきか

頃來一段換を確されて來た米財界

七月中の地株現物推移
大原株式現物店調査部

京拓れ氣分の旺盛せる現物界は保り大きい動きはなかつたが九上決定と之に伴ふ一般金利安見越より採算株の買物多く最近特に內地諸株式の騰しい流入を見た

鮮銀株は徐々內容の良化を唱へられ殊に兌換條件を見越し一層買氣を剌戟したので買物少く配當は殆んど埋めてしまつた、新鐵株は只利廻

株式（三十日）

朝取短期

銘柄	寄付	大引	高値	安値
朝取 前	[illegible]	[illegible]	[illegible]	[illegible]
朝取 後	[illegible]	[illegible]	[illegible]	[illegible]
同新 前	[illegible]	[illegible]	[illegible]	[illegible]
同新 後	[illegible]	[illegible]	[illegible]	[illegible]
鮮新 前	[illegible]	[illegible]	[illegible]	[illegible]
鮮新 後	[illegible]	[illegible]	[illegible]	[illegible]
大新 前	[illegible]	[illegible]	[illegible]	[illegible]
大新 後	[illegible]	[illegible]	[illegible]	[illegible]
東新 前	[illegible]	[illegible]	[illegible]	[illegible]
東新 後	[illegible]	[illegible]	[illegible]	[illegible]
安取 前	[illegible]	[illegible]	[illegible]	[illegible]

約定と日步

	約定	日步	代引
朝取	[illegible]	[illegible]	[illegible]
同新	[illegible]	[illegible]	[illegible]
鮮新	[illegible]	[illegible]	[illegible]
大新	[illegible]	[illegible]	[illegible]
安新	[illegible]	[illegible]	[illegible]
東新	[illegible]	[illegible]	[illegible]

短期 出來 [illegible] 累計 [illegible] 長期 出來 [illegible] 累計 [illegible]

大株短期

銘柄	寄付	大引	高値	安値
大新 前	[illegible]	[illegible]	[illegible]	[illegible]
大新 後	[illegible]	[illegible]	[illegible]	[illegible]
鐘新 前	[illegible]	[illegible]	[illegible]	[illegible]
鐘新 後	[illegible]	[illegible]	[illegible]	[illegible]
日產 前	[illegible]	[illegible]	[illegible]	[illegible]
日產 後	[illegible]	[illegible]	[illegible]	[illegible]
東新 前	[illegible]	[illegible]	[illegible]	[illegible]
東新 後	[illegible]	[illegible]	[illegible]	[illegible]
日魯 前	[illegible]	[illegible]	[illegible]	[illegible]
日魯 後	[illegible]	[illegible]	[illegible]	[illegible]

大株長期

銘柄	前寄	前引	後寄	後引
大株	[illegible]	[illegible]	[illegible]	[illegible]
同新	[illegible]	[illegible]	[illegible]	[illegible]
日產	[illegible]	[illegible]	[illegible]	[illegible]
同新	[illegible]	[illegible]	[illegible]	[illegible]
郵船	[illegible]	[illegible]	[illegible]	[illegible]
同新	[illegible]	[illegible]	[illegible]	[illegible]
鐘紡	[illegible]	[illegible]	[illegible]	[illegible]
同新	[illegible]	[illegible]	[illegible]	[illegible]
日拙	[illegible]	[illegible]	[illegible]	[illegible]
東株	[illegible]	[illegible]	[illegible]	[illegible]
同新	[illegible]	[illegible]	[illegible]	[illegible]
東紡	[illegible]	[illegible]	[illegible]	[illegible]
同新	[illegible]	[illegible]	[illegible]	[illegible]

東株短期市場

銘柄	寄付	大引	高値	安値
東新 前	[illegible]	[illegible]	[illegible]	[illegible]
東新 後	[illegible]	[illegible]	[illegible]	[illegible]

東京現株

東株	[illegible]
同新	[illegible]
鮮銀	[illegible]
同新	[illegible]
拓新	[illegible]
東拓	[illegible]
同新	[illegible]
日石	[illegible]
富士紡	[illegible]
鐘紡	[illegible]

期米（三十日）

◎朝取仁川

前場	當限	中限	先限
納會	—	[illegible]	[illegible]
（一）〜（十）	[illegible]	[illegible]	[illegible]

後場	當限	中限	先限
休會	—	[illegible]	[illegible]
（一）〜（七）	[illegible]	[illegible]	[illegible]

	當限	中限	先限
値段	[illegible]	[illegible]	[illegible]
取組高(石)	[illegible]	[illegible]	[illegible]
出來高	[illegible]	累計 [illegible]	[illegible]

東京期米

	前場	後場
當寄	[illegible]	[illegible]
止め	[illegible]	[illegible]
中寄	[illegible]	[illegible]
止め	[illegible]	[illegible]
（一）〜（五）	[illegible]	[illegible]

大阪期米

前場	當限	中限	先限
納會	—	[illegible]	[illegible]
（一）〜（十）	[illegible]	[illegible]	[illegible]

後場	當限	中限	先限
休會	—	[illegible]	[illegible]
（一）〜（六）	[illegible]	[illegible]	[illegible]

引繼氣配 [illegible]

大阪期米喰合

	賣方	買方	取組高
當限	—	—	—石
中限	[illegible]	[illegible]	[illegible]石
先限	[illegible]	[illegible]	[illegible]石

	前場	後場
◇兵庫 寄付	[illegible]	休會
先限 止め	[illegible]	
◇下關 寄付	[illegible]	休會
先限 止め	[illegible]	
◇名古屋 寄付	[illegible]	休會
先限 止め	[illegible]	

大阪市中相場

ストリット	十八月渡	[illegible]
ミドリング	同	[illegible]
ブローチ	同	[illegible]
ベンゴール	同	[illegible]

鮮內各取

	前寄	前止	後寄	後止
◇釜山 七末	[illegible]	[illegible]	—	—
八中	[illegible]	[illegible]	—	—
八末	[illegible]	[illegible]	—	—
九中	[illegible]	[illegible]	—	—
九末	[illegible]	[illegible]	—	—
十中	[illegible]	[illegible]	—	—
◇大邱 七末	[illegible]	[illegible]	—	—
八中	[illegible]	[illegible]	—	—
八末	[illegible]	[illegible]	—	—
九中	[illegible]	[illegible]	—	—
九末	[illegible]	[illegible]	—	—
十中	[illegible]	[illegible]	—	—
◇群山 七末	[illegible]	[illegible]	—	—
八中	[illegible]	[illegible]	—	—
八末	[illegible]	[illegible]	—	—
九中	[illegible]	[illegible]	—	—
九末	[illegible]	[illegible]	—	—
十中	[illegible]	[illegible]	—	—
◇木浦 七末	[illegible]	[illegible]	—	—
八中	[illegible]	[illegible]	—	—
八末	[illegible]	[illegible]	—	—
九中	[illegible]	[illegible]	—	—
九末	[illegible]	[illegible]	—	—
十中	[illegible]	[illegible]	—	—
◇鎭南浦 七末	[illegible]	[illegible]	—	—
八中	[illegible]	[illegible]	—	—
八末	[illegible]	[illegible]	—	—
九中	[illegible]	[illegible]	—	—
九末	[illegible]	[illegible]	—	—
十中	[illegible]	[illegible]	—	—
◇京城 七末	[illegible]	[illegible]	—	—
八中	[illegible]	[illegible]	—	—
八末	[illegible]	[illegible]	—	—
九中	[illegible]	[illegible]	—	—

市況（三十日）

◇大阪綿絲

	寄付	前引	寄止	同引
七月限	納會	—	—	—
八月限	[illegible]	[illegible]	[illegible]	[illegible]
九月限	[illegible]	[illegible]	[illegible]	[illegible]
十月限	[illegible]	[illegible]	[illegible]	[illegible]
十一月限	[illegible]	[illegible]	[illegible]	[illegible]
十二月限	[illegible]	[illegible]	[illegible]	[illegible]
一月限	[illegible]	[illegible]	[illegible]	[illegible]

◇大阪綿花

	寄付		止め
前場 當限	[illegible]	[illegible]	[illegible]
前場 先限	[illegible]	[illegible]	[illegible]
後場 當限	[illegible]	[illegible]	[illegible]
後場 先限	[illegible]	[illegible]	[illegible]

◇橫濱生絲

	寄付		止め
前場 當限	[illegible]	[illegible]	[illegible]
前場 先限	[illegible]	[illegible]	[illegible]
後場 當限	休會	—	—
後場 先限	—	—	—

◎現物最低價格 五八五圓

◇大阪砂糖

	寄付	大引
前場 當限	休會	—
前場 先限	—	—
後場 當限	—	—
後場 先限	—	—

◇鐵平銀

	前日		本日	
	後寄	大引	前寄	大引
當限	[illegible]	[illegible]	[illegible]	[illegible]
先限	[illegible]	[illegible]	[illegible]	[illegible]
現物	一	一	一四圓	

海外經濟電報

倫敦銀塊	一七片一六分ノ三
米綿	二十仙
印綿	五十五錢高
スチール株	二八弗八分ノ三
アナコンダ株	六弗四分ノ一
日本公債	三弗四九仙八分ノ五
英米爲替	[illegible]
銀價	二七仙三分ノ一

期米
阪地の浮き足に逆轉して不勢
鮮內作柄悲觀擡ぐ

前場 月末關係に依る便乘坂方の整理的商內で昨後場は一正一低を繰返したるも今朝は阪地の不良と見る新規の買物を喚起し中九圓四十錢先九圓五十錢と前日の止値より十六錢安に寄付きしも買物にアト五十七錢と引返し此處暫らく保合ひしが阪地の更に暴落を入れて四十錢から二十三錢と氣崩れなしも阪地の下げ渋りと早魃に依る買物に六十錢と引返し底穩强硬に前場を終つた

後場 恒例の如く受渡の爲休會

米界展望

土用に之れ丈け照り込むと用水潤澤な水田は見事な出來榮となるので相場も容易に頭が上らないのは當然である
◇
所がそれは內地の如く用水に便利のいゝ所の話で朝鮮の如く水利の便が完備してない水田ではこんなに照り續けられると用水の缺乏で却つて不作となる場合が尠なくないので未だ樂觀は許されない
◇
聞く所に依ると忠淸南北の一部から全北方面には雨量不足の爲め植付の出來ない水田が五萬町步以上もある上に此の旱天續きで植付の濟んだ稻が用水の缺乏で枯死に瀕して居る物が尠なくないとか
◇
斯うなると朝鮮は內地の事情を越して相場を出現する事になるので買方も注意すべきである
◇
殊に斯ふ快晴が續いた揚句は必ず大災が襲來し易いので八月は頗る興味ある變動を示現するやも知れない

鮮內作柄不良

目下內地に於ける作柄の成績は好く當時雨量の潤澤と土用入り後の天候快晴と溫度の昂上により一般に良好を傳へ豐作氣分が漲つてゐる朝鮮は南鮮方面に雨量不足で植付不能に陷つた箇所が多い上に其後の照り續けで植付を終つた水田も用水に欠乏を來たし既に枯死しかけてゐる狀態にあるのみならず北鮮における咸鏡方面では雨量が非常に多く悲觀されつゝあるので若し斯くしな旱天が續くにおいては內地とは反對に作柄悲觀人氣が擡頭される運命にあるので今日迄は內地の好順に眩惑されて來たが來月から朝鮮の旱魃を牽制することになるやも知れないと見る向もある

大勢的に賣り

安値から急速に一圓二三十錢方復活せし相場も其後は再びダラシな

き商狀を呈し此の上本府の立直りは困難の狀態であるこれと云ふも何等直るべき手掛りはなく只月末關係に依る賣方の利喰急ぎが主であるから吹値は軟派の買直しを喚起して相場は伸悩まさるを得ないのみか頭上の好順と云ひ又其他の現狀に於いても買方に味方する物の一つもない事から推すと假りに立直る事があるとしてもそれは限りなる呼吸返しであつて大勢的にはまだ守りの外ないと觀測する向が多い

波瀾を孕す？

目先の事情から云へば無論立直るべき手掛りは一つもないが然し現在の好順は飽くまでも入らずで今後若し惡天災が襲來する事になると好順を既に一杯織込んで居る相場として其所に買方の乘ずる機會を生じ何時爆騰する事に至らぬとも限らない從つて此邊はまだ樂觀的に取込む事は時機尙早の嫌がある

のみか八月に於ける天候の如何こそ作柄の豐凶を決すべきであり東京大阪兩市場に於ける買方主力の勝負もそれ上つて決定ずべき道あるので來月は本年中尤も注目に値ひすべき變動が見れないと悲觀せる向が多い

京城延べ
阪地崩れに浮き足

前場 阪仁に追隨し區々の商狀乍ら氣配堅りを續けた折柄新米は阪地の假然崩れ足と株式の上安に一回九中九圓二十錢と二七安に殆り、アト又阪地の出直りに四十錢と跳ね二回には四十五錢をつけたが高値には捉り待ちの賣物を喚起して續かず、三回には三十九錢、四回三十錢、五回三十五錢と不勢を買れたが、引際には九中四十九圓と頭張りこの邊の定め離きを發つた

寄引值 九中一九二〇·四〇▲二同九中一九四五·四〇▲三回九中一九三九·三五▲四回九中一九三〇·二七▲五回九中一九三五·五〇▲六回八末一九三九中一九五三·四九
定 八中一九三〇八末一九三〇九中一九五〇
出來高 一三、七〇〇石

後場 恒例の如く受渡の爲休會

十限稍如何

今度生れる十月限の新甫は限月が新穀の出廻期に直面する關係上從來の如き大上鞘を附ける事は到底望まれないも十限から市場の建米が新米に變化され假りに今の中限と同鞘に生れても古米の格下げを見込むと四圓から採算すると推定となるわけで東京は中限より一二十錢の下鞘を傳へ大阪は新鞘見當を騰して居る事から結局當所も同鞘かないし二三十錢下鞘程度でないかと觀測せる向が多い狀態である

各地新甫鞘豫想

大阪十錢上鞘見當 東京無鞘神戶無鞘下關無鞘仁川十錢上鞘京城十錢上鞘

新米商內

三十日京畿道利川から新米十俵の賣物が仁川府內に行れたが價格は一斤十錢で前年に比較すると約十日間出廻り早く品質は土用照り込みで頗る良好であると

正米

仁川 丸キ丸チ石扱三等十九圓二十錢四等十九圓丸チ三等十九圓三十錢四等十九圓二十錢一等白米丸仁印八圓二十錢所で玄米は依然內地との取引立たず白米も丸仁印は余り望手なく各精米所の姿入りが好く賣れる位で一つ取引は店構濟の狀態である

京城 一等精白米十五圓五十錢鮮白米十九圓五十錢丸キ合格玄米三等十九圓二十錢四等十八圓九十錢今暇玄米上十九圓下十八圓八十上五錢八中五錢六下五錢四

大豆 相山一〇、六〇長湍一〇、三〇漣川一〇、三〇鐵原一〇、三〇

釜山 農村窮濟積極的、旱魃氣構へ弗々入注等滑材料一時に現はれて一變したが今朝は月末とて思惑米の處分賣物絕へず各地米の不味に買方月替待ちに氣配ダレ慶南等良三等十九圓四十錢四等十九圓十錢無格十八圓八十錢外十七圓九十錢見當と十錢安であつた

大邱 各地期米の引戾しに奧地は好機と見て買急ぎと、在木過分米、月末關係の賣物もあつて市中人氣弱く買手も氣迷ひの風情に見越して穀良三等十九圓丁度所在三等十八圓六十錢見當と三十錢安であつた

群山 昨反撥から奧地も好買日と見て相當の賣を排し地場手持筋の月末關係の賣急ぎに市中減切賣通りに氣配四十錢方賣崩され丸セ三等十八圓八十錢丸セ四等十八圓五十錢見當を唱へた

木浦 前場堅折と相俟つて休日控へなからも內地入注拂々しからず問屋筋も手持ち僅少ながら安値にも賣氣を見せて居る採る氣配二十錢引落の角七四圓八十錢四等八圓五十錢見當

鎭南浦 問屋筋の受持多かなす產地出廻薄勞々賣物は薄いかわらず筋の當用買に過ぎず氣配十錢方低落の丸へ三等九圓四十錢四等九圓二十錢

東京公債市況

東京國債 甲號五分利九三、六〇、二〇高▲甲號五分利九〇、〇〇高▲第三回五分利九〇、六〇、一〇高▲二回四分利七八、四五、二〇高▲二回四分利七八、五〇▲廿二年もの九九、〇五、一〇高▲廿八年もの九四、五五▲佛貨四分利一二三、九〇、六〇高

株式
長期・實物 短期・國債 營業案內進呈
電話 本局長 807 2345 808 2795 809 2796 810 2797 811 3361 812 4999
大阪株式取引所 一般取引員 松井三輝商店 大阪北浜一丁目

呪血圖繪 (41)
川畑直悅作 北富三郎畫

狂老女（四）

『くそ爺め……うまいことを云つて、俺に飛んだものを押つけたぞ……うすつきみの惡い……』

彌十は、目先にちらつく奇怪な幻影に惱ねながら、それでも少時はぢつとこらへてゐたが、白臘のやうな秋江の面が時々、怪しく覗つて、その都度うなされるやうな呻きを洩らす。そしてそれが刻のたつにつれて次第に頻繁になつてゆくのがたまらなく無氣味だつた。

文吾の家までは、半里近くはあるから、彌作が歸つてくる迄は小半刻はある。彼はそれまで、とても辛抱しきれなかつた。

『さうだ、家の源太を引張り出して、お相伴させてやるだ』と、彌作が、行きがけに云ひ捨てたことを思ひ出した彼は、すぐ座を立ち上つて、そゝくさと、裏口へ出ると、籬越を隔てた隣手に住んでゐる同じ炭焼仲間の源太といふ若者の表戶を叩いた。そして、

『何だ、彌十だと、どうしたぞ今頃……』と寢入りばなの目をこすりながら表戶を開けた源太に、

『一寸……一寸、きてくれ、彌作爺とこまで……』と、云つたきり袖をとるやうにして、引摺るやうにしてとつてかへして來た。

所が、何だ〳〵といふ源太の聲を制しながら、座敷にあがつた彼が、不意に、

『ヤツ！』と叫んだかと思ふと、つゞいて、

『居ねえ……居ねえ！出つちまつた！』

事實、部屋のうちには、寢床が無惨に跳かへされたまゝ秋江の姿は影も形も見えない。源太の家までは一町足らずで、すぐとつてかへしたのだから、ほんの僅かな間だ。その僅かの間に瀕死の秋江が、待ち兼てゐたやうに脫出してしまつたのである。

『こ……こいつは……と……』と、泡を喰つた彌十は、どうしたと訊ねる源太の聲などは耳にもかけず、夢中で表へ飛出すと、そのまゝ一散に先刻の橋の方へと驅け出した。むろん彌作の家の方だが

それは先刻の橋へと驅け出したのは、夢中のうちにも、文吾の家の方へといふ意識があつたのである。だが、橋の袂まできても、それらしい姿は見れなかつた。

『こいつは可怪しい……一町……二町……』矢張り見ねない。更に一町……

『あの位な間にあの脚でさう步ける筈けねえだが……』

やつと、さう氣付いた彼は、急に足を止めて、四邊を見廻したがその時、彼の眼に映つたのは、すぐ、向ふから急ぎ足で、こちらへ來る二人連れの姿だつた。

顏は、はつきり判らぬが、時刻から押して、それが彌作と文吾に違ひないと見た彼は、すぐ驅け出した。

『やア！彌十か……どうしたぞ』

『と……とんだことになつちまつたい……みねだ〳〵、出てしまつたぞ』

『ねッ！、出たッ！』

『うん、俺が源太を呼びにいつてる間に飛び出してしまつたぞ』

と、彌作の後に、頭巾姿のまゝ立つてゐた文吾が、

『これ！彌十……秋江殿が、飛び出してしまふたといふのか』

『へい……ほんのちよつとの間に……』

『むッ……』と、文吾は呻いたが、すぐ、

『……搜してくれ、……あの調子ではとても遠くへは行くまい……近所の者でも起して搜してくれ……すぐ……』

いつもの冷靜な態度がまるでなく、せきこんで云ふ文吾の面は眞蒼だつた。

笑話 共鳴

『あいつ達、何のストライキをやつてゐるんだい？』
『時間を短くしろつていふんだ』
『尤もだ！實際、一時間が六十分といふのは永すぎるからね。』

かに

『お父さん、今度かにに足をはさまれたら僕に知らしてね、僕いくら探しても、かにがみつからないで困つてるんだから』

京城日報
夕刊共十二頁

商店界
充實せる 八月號出づ!! 定價五十錢 送料二錢
廣告はかうして作るもの……長田通郎
陳列はかうして飾るもの……田口勝三郎
商品はかうして列べる……高田知之
販賣はかうしてするもの……直江新太郎
店員はかうして使ふもの……相馬愛藏
仕入はかうしてやるもの……田中學
賣出はかうしてやるもの……小沼昇
注文はかうしてとるもの……遊藤磊三郎
この店主にしてこの店員……清水正巳
店員の保健と食料……野元伊太郎
御用聞係の監督法……千葉寅治
百貨店爆破新戰術
百貨店より安い品を並べテーブルに出した新戰術・大阪百貨店の商品をナデ斬りにした賣出・飛行機で景氣づけた賣出戰術・小賣店は團結して百貨店に當るべし・百貨店同様に出張販賣で成功
回轉率を早くする法……佐々木良雄
レヂスターの装置法……濱野彌一
大福帳から洋式帳簿……中瀬勝太郎
商店用封筒の作り方……大塚政晨
一目で解る缺損の店舗……辻眞
繁昌店と失敗した店……上原稔

商店沒落哀歌曲——清水一雄
新經營戰術 自轉車賣出 五錢均一品 用利景品 宣傳調劑 所は何か

實用電報略號
中山久美先生著 好評三版出來
三井、三菱、北日本、その他銀行會社より申込殺到
定價金六圓 送料三十三錢
東京神田錦町一 振替東京六五六七 誠文堂

商賣この呼吸
阿波野才治郎著 商賣道の眞髓
最新刊大好評 定價一圓廿錢 送料廿一錢

萬黑燒製造元祖 京城太平通一ノ一三 電話光化門一五六八 小松商會

型ハ最新、設備完全ナ製造直賣元ヘ
高級 アート 萬年筆
京城本町一 米澤萬正堂 電本四〇一六

フンドータカ醬油
フンドータカ印
絶對大多數
高杉醬油醸造場
高杉味噌

內科・小兒科 小林病院
平山毅雄
入院室 チフス、赤痢、猩紅熱
旭町一(電本六九二・二六九四)

滋養 卵油 鰻油
京城府苑南洞一九五
井上又七

虛弱に滋養と强壯
無臭ニンニクエキス

三ツ矢 金線サイダー
最新式の大工場で
最も純良な原料を
入念に精製した
絶對安全な
優秀サイダーです
生産高 本邦第一
帝國鑛泉株式會社
ルービンオニュ

山の金剛 クスリの山岸
京城府本町二丁目
合資會社 山岸天祐堂
電話本局二二二・二一四番
振替京城二〇三番
卸と小賣・通信販賣
每月宮素月報發行

スピード時代の
滋強ぐみたつ飲料界の王
白頭山特産天然高山植物果汁
ツルチュク
豊富なる天恵の滋養
比類なき天然の美味美色
朝鮮ツルチュク製造所

F.3
花も實もある 御進物
御園石鹸
美裝罐入
汗、脂肪、埃、疲れ、を
香りの高い御園石鹸で
キレイさつぱり洗ひ流した
夏の夕の朗らかな氣分!
すこやかに艶々しい肌!
御進物にも御家庭用にもぜひ一罐を……

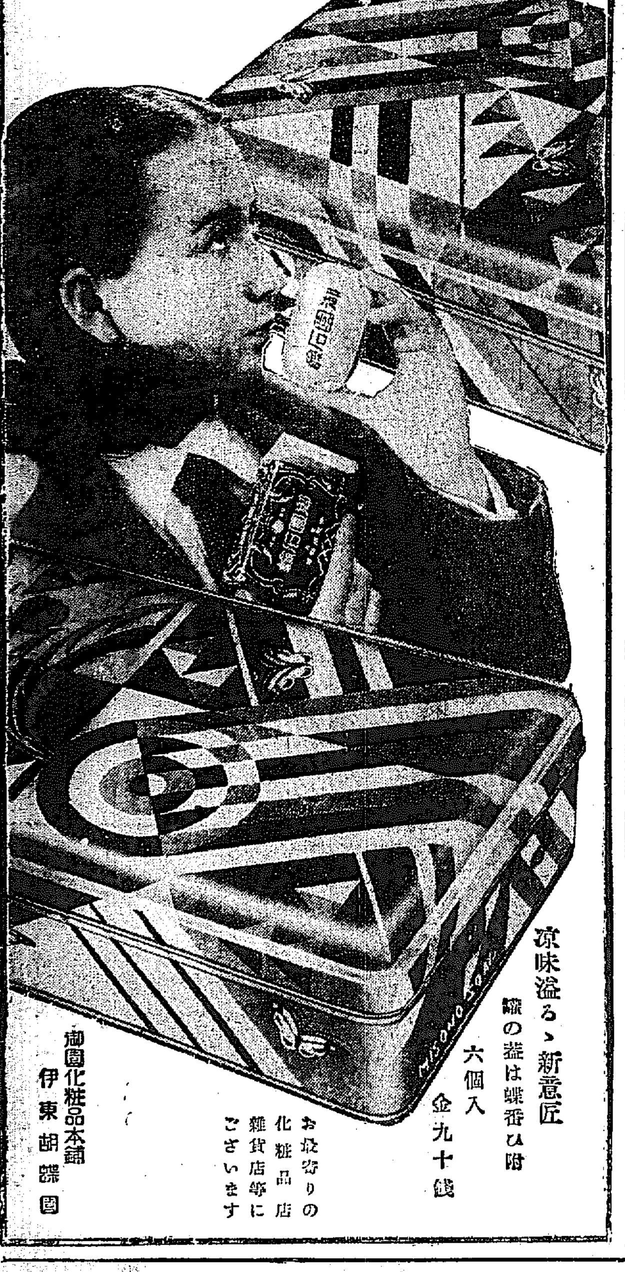

涼味溢るゝ新意匠
罐の蓋は蝶番ひ附
六個入 金九十錢
お最寄りの化粧品店雜貨店等にございます
御園化粧品本舗 伊東胡蝶園

●秀才!きつとレーベンの愛用者●
官製の補血强壯劑 蔘精(人蔘エキス)
朝鮮總督府專賣局製造 京城

チタニウムを主劑に特殊の成分を配合せる
三木元子女史創製
サーワ白粉
從來の白粉の半量以下で
眞に化粧の生彩が發揮されて、生地から美しいやうに、
よく附着伸びして、白く冴え冴えと輝き、汗に剝落ず、
化粧崩れせず、永保ちしますのは、
被覆力が三倍も大に
美白效果が著しいからです

肌膚を整へて
井上雪子嬢
肌膚を整へてから、お化粧にかゝることは、お化粧の生彩がよく發揮されることになりますから先づミツワ石鹸の緻密な作用で、汚垢を綺麗に落しますと、それが肌膚を整へることになります。そしてサーワ白粉でお化粧しますと、本當に美しく生地から白いやうに冴えて、十分に生彩が現されることになります。

小杉千子
御中越次郎氏發起『滿潑の白粉』

種類と定價
固煉(白・肌色) 各三十五錢
同(舞臺用・大器入) 六十錢
煉(白・肌色) 各三十五錢
水(白・肌・濃肌) 各三十錢
固形(ぱつちり形 白・肌色) 四十錢
粉(白・肌・濃肌) 各四十錢
クリーム白粉 五十錢
化粧水 四十錢
白粉下 三十錢
同(舞臺用・大器入) 一圓
ヴアニシング・クリーム 五十錢
コールド・クリーム 七十錢
頰紅 三十錢
口紅(壜入と携帶用) 各三十五錢
眉墨 三十五錢
打粉 三十錢
(內地以外は運賃を加ふ)

○ミツワ石鹸本舖 丸見屋商店
東京・京橋區 電話京橋(67)代表
F.74

南京政府の陰謀
滿洲國擾亂計畫
露支人三千の義勇軍を募り
大部分の編成終る

【東京電報】上海廿九日發陸軍省着電】南京政府は白露人にして舊陸軍少將たるマカロフをしてロシア人一千、支那人二千の義勇軍を募集しこれを二十隊に編成の上滿洲國内に潜入せしめ各義勇軍の連絡、要人の暗殺、交通線の破壞等滿洲國家の擾亂を行はしむるに決し七月二十四日南京においてすでに打合せならびに資金の供給を終つた、該義勇軍の策源地は北平とし、應募者の集合地を上海、天津、漢口、青島と指定し目下大部分の編成を終つてゐる

全權大使任命は
滿洲國承認の前提
日本の行動は正當
奉天で　松岡洋右氏談

【奉天卅日發電】滿洲視察に來た松岡洋右氏は廿九日在滿皆に一泊卅日午後一時發列車にて來奉した同氏は語る

今秋 國際聯盟に行くか否か決定してゐない が滿洲問題は現下日本の死活問題だから日本國民として充分に新しい滿洲を見て置く必要があるので來た、昨秋來日本のとつた行動態度は天地に恥ぢぬ正當なものであつて、最近の支那及び東洋の形勢、及び日本の行動を是認するであらう、然し歐米人のみならず日本人にも滿洲に對する認識不足なものが相當あつて、種々愚にもつかぬ議論をしてゐる

吾人 は之等の人に對して日本國民として充分に日本の立場、極東の事情を知らしむることが肝要である、一部の者は滿洲の治安が不完全だと云ふが、今日滿洲では各鐵道共立派に全部運轉してゐる、然るに支那では平漢線だの津浦線は全通してゐないし、又湖南省の如きは共産黨のためソヴエト聯邦が出來てゐる狀態であ る、日本の生命線である滿洲を支那と同樣な狀態には絶對に置けない、滿洲問題の善後策で、我が國民としては

聯盟 を支持して世界平和と人類の幸福のために滿洲國の健全な發達を圖らねばならない、何滿洲國承認は既に日本國民の一致したところであつて、今回特命全權大使の任命を見るのはその具體化と見てよい

支那側通告
聯盟代表に通達

【ゼネヴア廿九日發電】聯盟事務總長ドラモンド氏は二十九日支那代表部の要求により、顏惠慶代表署名の通告二通を聯盟總會各國代表に通達したが要旨左の如し

一、日本政府は各國の意向にも反

リットン卿の
注意を喚起
全權派遣て
支那側策動

【北平三十日發電】顧維鈞は外交部の命により、リットン卿に日本の特命全權派遣は東三省併合前提であると注意を喚起した

省する處なく、其の傀儡たる滿洲國政府に對し特派全權大使なるものを派遣するに決した、行は直接には滿洲國承認の階梯であり、終局的には滿洲併合を意味するもので絶對に容認すべからざるものである

一、日本軍飛行隊は熱河の上空を飛行し凌源、平泉、承德に反支宣傳の傳單を撒布し、斯くて次第に其の行動區域を擴大しつゝある

火田民數と
耕地面積調べ

農林局林政課では既報の如く永年の懸案である火田民調査を終つたので近く定住の地を與へ、自作農たらしむべく準備を進めてゐるが

この朝鮮特有の火田民は果してどのくらゐゐるか、同林政局の調査によると火田民數約十七萬、この耕地面積二十萬一千百五十五町步である、前年に比較して二萬四百余町步を增加してゐるが、火田の最も多いのは平北、咸南の六萬町步、江原の三萬町步、平南の二萬町步、咸北の一萬町步でこの五道で全火田面積の九割六分を占めてゐる

七年度の
道農會豫算

昭和七年度全鮮十三道農會豫算は一般會計歳出入とも四十六萬七千九百八十四圓、内容その他の特別會計歳入は三十九萬六百七十四圓である

日本軍一師に
三師で當る
學良の戰略方針決定

【北平廿九日發電】張學良は廿九日軍事會議で日本軍の平津進出には死力を盡して抵抗すべきも、兵力と武器彈藥の不足は如何とも爲し得ずと述べた、蔣介石代表顧維鈞は中央は軍需品は素より必要の兵力を北上せしめ援助すべしと答へ、各將領も援助を誓つたので、日本軍一ケ師團に對し三ケ師團を以て當る戰略方針を決定した

排日の策動繁し
上海を中心に擴大化
成行は注視せらる

【上海二十九日發電】熱河事件以來上海にもまたも一部排日分子の策動行はれつゝあり、この運動はますく擴大する傾向があるので成り行きは注視せらる

韓復渠軍に
移動準備命令

【天津卅日發電】韓復渠は第二十師長孫桐萱に對し第五十八、第五十九旅の移動準備を命じた、右は河北將領會議の結果韓復渠軍の天津派遣駐屯が決せられた結果であると見られてゐる

中央滿蒙協會
駒井長官歡迎會

【東京電報】東京に任務を帶びて滿洲國駒井總務長官が歸朝したので中央滿蒙協會では、來る八月二日午後六時から東京會館に駒井氏を主賓に朝野の名士多數を招待、歡迎會を催すことになつた

龍井郵局接收
圓滿終了せん

【間島電報】滿洲國交通部郵務司總辦藤原保明、事務官大和新一郎兩氏は交通總務司千振國氏を伴ひ龍井郵局接收の任務にて二十五日飛行機にて來龍、二十六日より龍井郵局長ダルトン氏と會見し郵局引渡し方の要求をなしたるに對し、同局長はハルビン管理局長スミス氏の訓令を仰ぎて回答をなす旨を答へ引つゞき交渉中なるが、八月一日までに圓滿接收を見る模樣である

郵務局の
舊從業員逃亡

【ハルビン卅日發電】滿洲國の郵務局接收に依り、舊從業員は家財道具を抛棄して引揚げたものもあり、又シベリヤ經由歐洲行、及び日本向け郵便物を列車に積込んだ儘逃亡したものもあるので、シベリヤ經由歐洲行郵便物が滿洲里よりハルビンに逆送されて來たものもあり、滿洲國側は管理局長スミス氏に其の不法を詰問した

納涼は
「ぜひ滿蒙博へ」
設備いよく完成
特に夜は十一時半まで
開場は午前十時から……

民政黨提出の
救濟策大要
外地も米穀制實施
首相に實行を求む

【東京電報】民政黨から三十日齋藤首相に提出し、實行を求めた時局對策大要左の如し

農漁山村負債整理

一、農漁山村融通政府低利資金にして、償還困難なる者に限り元利金共三年償還を延期す
二、特殊銀行融通農漁山村關係貸付も前項に準ず
三、農家負債整理は農家負債整理組合法の制定に依り行ふこと

農漁山村金融

一、資金融通困難の農漁山村小産者に對し、更生資金として低利資金を融通す
二、不動產抵當保固定資金流動を圖り、農村金融圓滑を圖る
三、郵貯、簡保積立金の地元還元を圖る
四、保險會社責任準備金運用は農漁山村に還元せしむ

農漁山村の負擔輕減

一、義務敎育費國庫負擔增額

米穀對策

一、米穀資金の充實を圖る
二、本年產米買上げ資金を增し價、基準價格決定には生產費を加ふ
三、朝鮮、台灣にも米穀法を實施し右確實な不均移入を勵行する

中小商工業對策

一、商業組合法を設け商工資金貸付を圖る
二、連帶保證無擔保小額貸付をな

賜金交付公債
買上價格發表

三、負債整理組合設置

【東京電報】大藏省は八月一日より同十五日に至る退職特別賜金交付公債政府買上げ價格を、額面百圓につき九十四圓八十一錢とする旨を發表した

首相週末休養

【東京電報】齋藤首相は週末休養のため夫人同伴、三十日午後自動車にて葉山一色別莊に赴き二泊の上八月一日朝歸京の筈

片野代議士
失格に決定

【東京電報】秋田縣第二區選出政友會代議士片野重脩氏は、前回の總選擧で選擧違反にかゝり大審院にて審理中のところ、三十日正午禁錮四ケ月の刑が確定したので失格と決定した

特命全權
首席隨員は
小幡大使か
受けねば有田次官

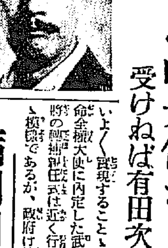

【東京電報】わが對滿政策の最高機關たるべき四頭政治統一機關は いよく實現することゝなり、特命全權大使に内定した武藤信義大將の輔佐役選任も近く行はせらるゝ模樣であるが、政府は特命全權

大使の首席隨員を外務省より任命することに決定し、目下内田外相の手許において詮衡を急いでゐる

しかして特命全權大使の重要なる地位に鑑み、首席隨員も重要なる地位にあるので、外務省でも相當手腕力量あるものを選擇する必要あり、關係當局において種々詮衡の結果大使小幡酉吉大使に内定した模樣である、しかして同大使が受諾しない場合は現有田外務次官に決定するものと見られてゐる

ドイツ總選擧
の結果を惧る
大統領緊急發令

【ベルリン二十九日發電】來る三十一日ドイツ全國一齊に施行される聯邦下院總選擧はその意義の重大性とプロシヤ統監制施行を契機とする左右兩黨の抗爭激化に鑑み總選擧の結果が左右兩派いづれの勝利に歸するとも重大な騷擾を惹起するおそれがあると見られてゐたが、二十九日大統領ヒンデンブルグ元帥は七月三十一日以後十日間政黨休日に關する緊急令を公布したので、騷擾の懸念は幾分減少するに至つた

薄益三氏入城

滿洲國内地に歸つた天鬼將、薄益三氏は歸滿の途三十日午後七時着入城、天眞樓に一泊の上三十一日午後出發奉天に歸る筈

滿洲國内の
關稅を封鎖
南京政府で決定公表

【南京發電】南京政府は二十九日午前の行政委員會議で、滿洲の關稅封鎖を斷行するに決定した旨二十九日夜公表した、右封鎖令は近く公布される筈

は簡單に行かず、封鎖命令を發しても其の實を擧げ得ぬ時は支那側は醜態を暴露することゝなるので宋子文は南京と上海にあて連日各方面と協議してゐるが、職員を特派するため八月一日より封鎖を實行することは不可能で、無期延期となる模樣である

實施は不能
無期延期か

【上海三十日發電】滿洲海關封鎖

舊府廳舍跡の
賣却案承認
自動交換局となる
きのふの府議懇談會

京城府會議員と府當局との懇談會は、三十日午後五時二十分より府議員室に開かれたが、三越裏の府廳舍跡の千百二十五坪の内、五百五十坪を坪百三十八圓の七萬五千九百圓で遞信局に賣却する原案を上程、門脇内務課長詳細に之を說明し論議をたゝかはした上、原案に贊成し六時二十分散會した、該地域は遞信局がかねての懸案たる中央電話局の自動交換のための局舍新築敷地たるもので、府議懇談會で異議なく承認可決を見た以上、火急的に本契約を取りかけることゝなつた

イラック國の
聯盟加入要請

【ゼネヴア二十九日發電】從來英國の委任統治より開放されたイラック國は聯盟に對し正式に加入を要請して來た、右要求は九月の聯盟總會に上程されるものと見られてゐる

戰傷者還る
一日夜通過

滿洲及平壤衛戍病院に收容中の戰傷者九名中野砲二六河野少尉以下五名は一日午後九時五分京城驛着、又四名は卅一日午前十時十五分京城驛通過に内地へ、孰も四名は卅一日午前十時十五分京城驛通過内地へ向ふ

國匪賠償金の
支拂停止聲明
宋子文の發表

【南京三十日發電】南京政府財政部長宋子文は本月、七月三十一日を以て日本に支拂ふべき團匪賠償金約三十五萬圓はこれを停止し、當分支拂を見合はすことに決した旨の聲明を發表した

本府辭令（廿九日附）

忠南道產業技手　藤本圓藏
任朝鮮產業技師（六等待遇）
補忠淸北道產業技師

人

◇朴泳孝侯爵　去る十六日京城出發、京都、奈良、有馬、別府等を見物旅行中廿日午後七時歸城

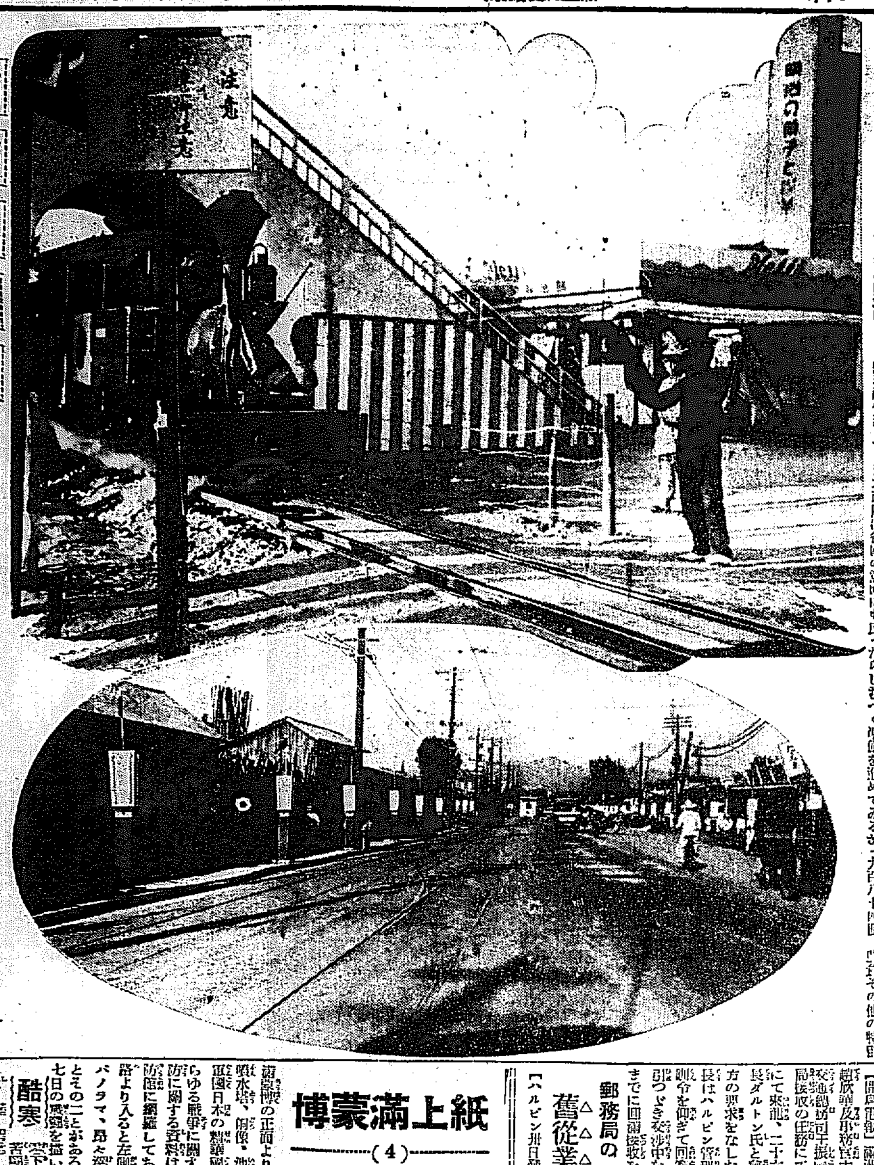

（上）子供の汽車踏切（昨日から新設されました）（下）滿蒙博祝賀提灯（黄金町四丁目から博覽會場附近の電車通りに立並びました）

滿蒙博畫報

紙上滿蒙博
（4）

軍國日本の精華
電氣仕掛けの昂々渓戰鬪
其他國防資料を悉く網羅
滿蒙博國防館の異彩

滿蒙博の正面より入つて眞直ぐに噴水塔、銅像、池を突切つた所に軍國日本の精華國防館がある、あらゆる戰爭に關する、あらゆる國防に關する資料は洩れなく此の國防館に網羅してある、先づ左側通路より入ると左側には電氣仕掛のパノラマ、昂々渓の戰鬪、その一とその二とがある、昨年十一月十七日の戰鬪を描いたもので

酷寒 零下四十度の曠野に苦鬪しつゝある皇軍勇士の姿が劣惡と浮かび出て來る第二番目は六年一月四日の錦州入城の光景で、室師團長初め幕僚が旗幟堂々と先頭に步を進め、麾下の將卒が堂々とこれに續いて居り、その左右には滿洲國人が戶每に日の丸の旗を立て、手に手に我國旗をふり翳し威儀を正して出迎へて居る

更に 右へ曲ると軍服の變遷、被工廠が精密と實物に依つて詳細に示され、續いて軍用被服の變遷がある、これは明治四年から日淸日露の役及現代に至るまでの軍服を實物と對照によつて說明したもの、これは明治四年頃の我陸軍の軍服を着てその上から白布の襷を掛けて占め上げ、そして腰には日本刀を打込んでゐる

次は 軍用器（兵器）の變遷とあらゆる野戰器具を所せましと陳列してある、中に一兵卒が重裝で立つてゐるが背囊、彈藥、銃劍その他一切の裝備でこの重さが約三十八瓩（十貫弱）、この裝備で昂々渓の戰鬪に參加してゐるのである、見る人々はことごとく杉嘆の目を見張つて居る

なほ 滿洲里鐵橋を爆破した匪賊が鐵條網の障碍になるといふので、爆破の勇士がこれに點火して敵の鐵條網を木ッ葉微塵にして友隊の進路を開いたそれと同形のものだ、一度はこれを見て三勇士の壯烈鬼神を哭かしむる戰死を偲びたい、皆さんに是非御覧になるやうおすゝめして置く

中央 には機關銃、カムフラージされた野砲、高射砲、乙式一型偵察機、それに新鋭の落下傘がある、又各種火砲の中にあつて異彩を放つてゐるのは昂々渓の戰鬪で敵の砲彈が命中した記念の三八式野砲だ、その野砲こそお出陳されてゐる、この野砲こそ長くも宮中振天府へ御納される光榮になつてゐるものである

この 國寶を間近に誰でもお見ることが出來る國民の一員としてわれらは國防館の參觀をおすゝめする

シベリア出兵時の
米國對日通牒公表
民主黨天下以來の
極東方針を示すか

【ワシントン廿九日發電】米國務省はスチムソン長官の指圖により廿九日これ迄十四箇年秘密に附せられてゐた對日通牒を公表した、右は大正七年日本のシベリア出兵における日、米、露三國の關係に關し當時の米政府（大統領はウイルソン氏）の態度を明らかにしたもので、大正八年十一月國務長官ランシング氏から日本政府に對し秘密通牒の形式を以て發送されたものであるが、その内容は次の如し

米合衆國は、目下日本が滿洲北部及びバイガル地方東部において現に行ひつゝある如き獨占的管理を以て疑念發生の危險あり、且私利のための不法行爲との譏りを受くるに充分なるものありと信ず、斯の如き獨占行爲に對して は合衆國政府は單に革命に惱みつゝあるロシア帝國を援助せんとする目的のみならず、支那に關する我が政府の所見上よりするも之に反對せざるを得ぬものであることを茲に通告する

右の發表に際し、國務當局は何等說明を加へてゐないが、去る一月スチムソン長官より上院外交委員長ボラー氏に宛てた「對滿政策」に關し種々論議されてゐるので民主黨政府以來の極東方針は斯の如きものなるを公にせるものと解されてゐる

病氣を治す精神あり健康を欲する人々に告ぐ

電氣でありませんから御記憶を願ひます
萬國專賣特許 英、米、佛、西班牙、中國
オキシヘーラー（治病器）

發明者は世界の王たる日本人　東京牛込　前島慶太郎

定價　家庭用 金貳拾五圓 金參拾五圓 金四拾圓　病院用 金五拾圓 金七拾五圓

世界一治病王オキシヘーラーに就て
オキシヘーラーは自然界と云ふ大自然の力に依つて化學的に大氣中の酸素の吸收を多大ならしめ心臟の働きを強く正しくし血の循りを良くするから急性慢性の内科外科眼科の疾病を根本から治すのであります
磁氣は南北の寒い方向に力のあるものですそれでオキシヘーラーを氷中に冷やす又夏にも冬にも依つて力が強ふのでありますから治病力を左右に申述べます

一、心臟病に對しては全く天下獨步であります
二、肺炎は普通百中の使用で十二時間位で治ります
三、扁桃腺炎は一、二ケ月で消へてなくなります　腹膜炎は切開するが取返しの付かぬ病氣でありますオキシヘーラーを使用すれば容易に除去します
四、ルイレキは二週間乃至五週間位で治ります
五、神經痛、リウマチ、腎臟炎は忽ち苦痛を除き一ケ月内外で治ります
六、猩紅熱は一夜で喰ひ止める
七、百日咳は一週間位で治ります
八、肋膜炎、肺尖加答兒は九、六ケ月で治ります
九、膓窒扶斯は一週間以内で喰ひ止める
十、流感は一夜で治る

但し病原に依り一律に行かぬ場合もあります
病氣は治りさへすれば理窟は入りません實驗すれば疑問は解決します
鄭く官へは書類は疑問の矢を放なされるでありませうが愛用者の方の證明と簡十項を患者に應用すれば申譯ありません

併し慢性病でも一、二週間で治る樣に思ふ人も少くないがそれは過ぎます慢性病には效果の有無に關せずは必ず功を奏します
オキシヘーラーの使用には熟練不熟の點から其威力を充分發揮する出來ぬ人もありますから請求者の求めに依つて患者に施して上げます
オキシヘーラーは患者となり弱となるのであります病後中に服用者は腸胃其他如何なる病所にも、手か足かに患子を結び付ければ忽ち病熱を激減するのであります
愛用者は國家士を招聘し置くより適に優るとも劣ります使用に堪へ何の補充なしに何十人でも使用出來ますから本當に安いものではありませぬか
賢明なる諸士は家内安全のため即斷即決是非御求め願ひます

（私は四十六歳までは武士の末端にあつた武士に二言はない）

治病實驗例は謹呈致します

適應症
肺炎　心臟病　脚氣　蓄膿症
腎臟病　喘息　膀胱炎
胃腸病　婦人病　肋膜炎
リウマチ　神經痛　病後

オキシヘーラー販賣會
朝鮮支部（本館裏）
京城府黄金町　吉岡定男
電話本局二〇五番
振替京城一〇三〇五番

市毛小兒科
京城岡崎町六ノ六
京城東子會社横入
電話龍山一〇八二

惠乃玉（めぐみのたま）
一歩進んだ婦人藥

コシケ・子宮病はキット治る!!

月經不順、月經時及びその前後の苦痛困難、冷え症、便秘、頭痛等が必ず起り、一寸した不注意からコシケ、子宮病と成つて家庭の不和、婦人の煩悶、處女の健康を失ひ悲慘な結果を招くことが多々御座います。こんな方は何を措いても今全國婦人科專門大家、婦人病の大權威と信頼を頂く一歩進んだ婦人藥惠乃玉を是非御試用下さい。心からの痛快な效果に驚かれる事と存じます

效主　月經不順困難、頭痛便秘、子宮内膜炎、子宮出血、ラッパ管炎、子宮實を望む方も是非

試驗證明書　效力試驗の爲試驗實驗室を本館に設けて各方面の試驗成績品の被害多し特に御注意下さい

定價　四日分一圓十錢　十日分二圓八十錢　廿日分五圓五十錢　四十日分十圓

九州八幡市宮の町（郵便局前）
本舖　合資會社　貴命堂本家
電話本局九〇一・一三〇五番
振替口座福岡二二三七二五番
支店　東京・大阪

主なる推奨代理特約店
京城府大門通二丁目　新井大藥房
京城府本町二丁目　木村大藥房
釜山府大廳町一丁目　大黒南海堂
釜山府辯天町一丁目　藤田常三郎藥舖
釜山府寶水町　副島松藥舖
全南光州黄金町　清水藥品部
元山府本町　長野敎命堂
木浦府榮町二　伊藤藥店
信用ある藥店特約店に有

社說

炎帝振威

不景氣と勤勞と衞生

盛夏炎暑燬くが如く、日沒後も尚ほ蒸熱去らず、半夜睡りをなし難き有樣で、殊に近年の經驗を絶つ。然し斯は豐年の貢ぎといふに似て、この暑氣も豐年の兆であるやうに思はれる。南鮮の或地方に於ては、水不足のために、作更へを要する水田數萬町步に上るといふ報道に接したのは、週日前のことで、その後慈雨は、稍當雨量を齎したから、該地方も愁眉を開いてゐるであらうし、他方は概ね順調、そこへ猛烈な照り込みである。內地に比して稻作の危險率遙かに低き朝鮮では、今のところ先づ秋收は樂觀してよい筈だ。

◇

そこで不景氣裡の豐作豫想は、相變らず豐年饑饉の論議でもあらうかと、一向人氣刺激の材料とはならぬやうであるが、傳へらるゝところによれば、內地の稻作は、九州の一部にかけて大水害に見舞はれ、これを今年の年廻りと悲觀された。この稻作西地方の主產地から、內地側の前兆と見做してをり、鮮に於ける作柄は、內地側の豐凶を分つに値ひするかも知れず、さなくとも同じく饑饉といふも豐年饑饉は、凶年のそれとは固より事情を異にするのみならず、朝鮮の場合は、地方民の自給自足的生活に對する障害乃至障害を排除し、またけ緩和するやう官民それぞれの機關に於て適當なる方法を講ぜば、總督府の努力によつて、いづれ實現するであらう農漁村救濟施設と相俟ちて、今秋以後の朝鮮はたとへ消極的、退嬰的にもせよ安易なる生活圈を現出しさうにも考へらるゝのである。

◇

そのためか、あらぬか、われ等路を往きて行人の面貌に倦怠の色を見ない。人は自ら意識すると否とに拘はらず何か不安に陷ちつゝあるものは、他から見ると神經の疲勞を感ぜしめ、面貌に倦怠の色を漂ふるものである。然るに如今一般に漲る緊張の風を認めらるゝのは、前途に好運を惠まれてゐるためではあるまいか、かくいふは、緊縮時代のやうでもあるが、試みに街角に立ちて來往する人々の面色を檢し見よ、男女、老若の如何を問はず倦怠の風なく、何かある。何か好いことがある、といふやうの態が窺るのである。これはわれ等の聰見せるところである、既に倦怠の色がない、深刻なる不景氣も人氣を腐らすまでになつてゐないことが判かる、民衆は勤勞の樂しみを樂しみつゝあるのである。それが將來に不運を結果しやうとは思はれない。これは逆に好運が待ち受けつゝあるがゆへに、民衆は勤勞を樂しみ、勤勞を樂しむものに沈氣の倦怠を生ずべき道理がないともいへる、兎もあれ豐作の豫想と、見るがまゝの人氣とを結びつけて、われ等は緩上の發をなすのである。

◇

然かも炎帝猛威を振ふために、たゞ一つの恐るべきは衞生問題である、各種傳染病は、今春以來小止みなく流行を續け、罹病者は、例年に比し餘程多數に上るといふことである、一般に深く注意しなければならぬが、その傳染病すら勤勞の前には猖獗を恣にし得ないやうである、炎熱にめげず、勤勞を勵み、心身ともに緊張し切つた人體は、容易に病菌も冒かし難いのであらう。滿洲來信は、通遼の邊に、コレラの流行しつゝある由を報ずる、衞生當事者は人と融洽されてけゐるが、果して精確な數字であるやら而して通遼及びその附近にのみ流行しつゝあるものと思つてよいやら、われ等はこれに惑はざるを得ない、知れる間に鴨綠江の旅岸に恐るべき病菌を傳播して、半島の地を攪亂するか、計られない、たしかに朝鮮に對する非常なる脅威である、防疫當局の努力は固よりであるが、民衆は自ら注意、殊に一層其心身の緊張に依て惡疫の來襲を防がねばならぬ。

夏の理想郷

元山松濤園で京日キャムプ村

酷熱に惱まされる方は―たゞちにお申込下さい

『第六回京日キャムプ村』の會員募集を發表するや、酷暑に喘ぐ都會人はわれもわれもと續々として申込殺到し、發表三日足らずして豫定人員二百名の半數を超へ、三十日正午までに申込者百餘名に達した、今やキャムプは白砂青松の松濤園海邊に林立し村役場、醫務所、食料供給所をはじめ水道、井戸、便所に至るまでぼんたんの設備を整へて『京日キャムプ村』の清楚たる光景を砂上に現出しようとしてゐる、八月二日より開催される會員二百名の健康な村入りを今や遲しと待ち詫びてゐる、元山松濤園――それは人も知る如く半島一の海濱、夏の理想郷だ、白玉を撒き敷いた如き白砂は遠く沖へと二町余も續き子供のかん子供でも脊が立つといふ淺瀨多き絕好の海水浴場、それに元山が持つ雄大なる山とその風光明媚な大自然の姿は打寄する日本海の浦波に對照して益々美しく、酷暑と煩雜な生活裡にある都會人の心を限りなく慰めてくれる、『山と海』をあげてもつ元山――これこそ都會人の求める無二の避暑地であり、海水浴場である。都會人よ！來つて今夏も京日キャムプ村に一週間の海邊生活をしたまへ、海と山が描く大自然の雄大なる姿の前に京日村が行ふ軍隊のやうな規則正しい海邊生活は必ずや都人の心をさそつて原始生活の愉快に味はせしめ體綱に、野遊火に、角力に、水泳大會に、日焼びに都人の身體は益々强く溌剌たる『八月の健康』を記錄するであらう。今や『京日キャムプ村』の會員申込は刻一刻として數を增し締切の八月一日を待たずして打切らねばならぬ盛況を呈してゐる、今夏も大自然の搖籃に心ゆくばかり『海邊の子守唄』を聞かんとする都人よ！一刻も早く『キャンプ村』の會員申込をされたい、夏の理想郷松濤園は設備全く成つてたゞ會員の勇ましい進軍を歡迎してゐる

場所 元山松濤園海水浴場

會期 （八月二日から九日まで）八月二日午後十時までに京城驛頭に集合、同十一時發列車で出發、歸りは十日午前六時五十分京城着解散）

募集人員 二百名（資格を問はず家族連れ大歡迎で單獨申込の方は本社で適宜三人または五人宛一組に組み合はす）

會費 金三圓（別に申込金二圓を要し乳幼兒（四才以下）は不要）この會費はすべての入費に充當

汽車賃 普通三割引學生四割引小人半額（京城元山間往復四圓九十四錢、學生四圓廿錢、小兒二圓四十七錢）

申込み 八月一日午後五時まで、住所職業氏名年齡を明記し申込金を添へて本社事業部へ（滿員に達すれば申込期間中でも締切る）

携帶品 質素で輕便な服裝のこと、（毛布、オーバーセーター、空氣枕、小田原提灯、ローソク、マッチ、手拭、海水浴衣、ナイフ、アルミコップ飯皿、アルミ小鍋、箸などの簡易炊事具、剃刀、齒磨、メンソレターム下劑、仏藥、文房具、石鹸など）

食費概算 自炊は副食物とも一日一人五十錢位で充分家族伴れば二、三割方安上りとなる（自炊をしない方には希望により御飯だけは本社配給所から供給する）

催し物 野遊火、引綱、舟遊ひ、村祭り、角力、庭球、水泳大會、新聞發行、ラヂオ、貝拾ひ其他

設備 村役場、醫務所、食料供給所、龍燈、水道、井戸、男女便所等完備

泉噴

寄附金處分の私案

問題の寄附金を如何に處分すべきか、色々な意見の發表を散見したが、双手を擧げて贊成する程の名案をまだ見ない。そこで余は左の様な案を提唱する。願はくば全府民一致の贊同を得て、速かに實現を期待したいものである。今府內で一番交通の多い處は南大門であり、又毎日南大門市場への群集は米倉町の公道の交通を公然遮斷する有樣で、この食料市場と公衆衞生の關係が時々問題になる。これ等の混雜と危險は永久にこの儘では濟まされぬ重要問題をこゝに緩和する事を主眼として

一、三越裏不知火旅館前と京城驛前郵便局を兩端の起點として此四百間弱の新道を開く事

一、昭和通と命名して幅員は十間とすること

一、セブランス病院上、御成町元アンダーウッド氏邸內空地と沿道を經て神宮表參道下を貫通し斷南米倉町、旭町官舍道路其他在來道路を利用して成るべく直線に作ること

一、道路敷地に當る官有地と官舍は無償下付の上國庫補助若干を得ば京城府寄附金の半額でも出來る

此新道開通すれば南大門附近の交通の緩和は勿論旭町米倉町御成町吉野町三坂通り地方人の利便と混雜極まる米倉町市場の淨化、等一石五鳥十鳥をも獲る次第である

この位意義ある急務はちよつと外に見當らぬと信ずる、敢て批判に問ふ所以である（白鳥生）

まだく止まぬ　少年少女の結婚

法定年齡に達しない者が　昨年中だけでも二萬余人

早婚で知られた朝鮮も近代文化の浸透につれて年々減少の傾きを示してゐるが、總督府調査によると昨年中の結婚總數十八萬四千五百九十八組のうち、法定年齡に達しない少年少女（男滿十七歲未滿女滿十五歲未滿）にして結婚した男一萬二千四百七十九人女八千九百二十三人もあり結婚總數に對し男六分八厘、女四分八厘に當つてゐる

これを前年に比較すると男五百十二人女千七百六十人を減じてゐるが、大正十一年來の未成年者の結婚に對する比率は左の通りである

大正十一年	六九	六九
同　十二年	五三	四六
同　十三年	七二	五五
同　十四年	七八	六八
同　十五年	七六	六七
昭和二年	七五	六七
同　三年	七七	六四
同　四年	七〇	六二
同　五年	六六	五四
同　六年	六八	四八

なほ道別に見ると男女とも一千人以上の道は、男慶北二、一四九、黃海一、三五〇、平南一、一七三、江原一、〇九三、咸南一、二四〇、女慶北一、〇一六、黃海一、一二九で、慶北が男女ともに最も多い

電話通話區域擴張

全羅南道の光陽と長興、綾州及慶尙南道泗川、船津、統營間は從來通話區域外に屬してゐたが同區間は何れも商取引その他密接の關係にあるので遞信局ではこれ等の區間を電話通話區域に編入して八月一日から實施することに決定した

內鮮連絡電話　中繼所新設

多年の懸案であつた內鮮間連絡電話はいよく本年內には之が通話開始の運びとなる見込みであり、釜山に最寄管中繼器を置き通話感度を增幅する裝置を設くることとなつたが、設置位置等の關係から特に府內を避けて府外東萊郡西面に適當の場所を選定して電話中繼所を設置することに決定し、七月二十六日これが工事入札を執行したが、同廳舍は木造平家建二百六十二平方米の本館及六十四平方米の附屬建物であつて、十月中旬竣工する見込みである

東支鐵道の過去及現在（24）

次に赤軍の極東國境集結は、我が軍の齊々哈爾占據以來顯著となつてゐるが、大體特別極東軍を國境近くに集結し之に西伯利、歐露方面等から若干師團を增加してゐる等の風說が傳へられてゐるが、其眞相は捕捉し難いのである。然しながらかゝる事實が存在することを否定し去る根據もなく、蘇聯邦當局は『國外よりの脅威』を叫んで國防觀念の喚起に努めてゐるのである。

又蘇聯邦當局は蘇聯邦代表はゼネヴァに於て『蘇聯邦は白色軍の侵略を防禦し國境地方の防衞を固むる目的を以て沿海州及後貝加爾地方の守備隊を武裝して滿洲國境に集結した』と說明し、三月四日附蘇聯邦中央機關紙イズヴェチャ紙は『蘇聯邦と日本』なる社說を掲げ『極東の現狀は蘇聯邦に對して、部分的には蘇東方諸國境における守備を益々增員する方法により自國の防衞を强め、自國々境の不可侵を保證すべき義務を負はしむるものである』と赤軍の極東集結を承認してゐる、其兵力の如何は兎も角として兵力增加せられあることは最早疑ふの餘地ない所である。

之を要するに蘇聯邦が日本の滿洲における行動を我が國次の解釋あるに拘らず故らに之を曲解し、又在滿白系勢力の擡頭を大かぎりに吹聽し（何等活動力を有せず）恰かも彼等を我が軍が蘇聯邦攻擊の補助手段として用ひてゐるかの如く公然識難し或は我が軍の正當なる行動を阻止し、或は我を假想して兵力を集中し、徒らに不祥に波瀾をまきおこさんとしてゐるのは遺憾である。

商埠近四月一日哈市停車場における爆藥携行蘇人の發見、四月八日第一松花江鐵橋爆破未遂事件、四月十二日午後哈市東端部哈市驛附近の軌條に爆藥を裝し我が軍の哈市歸還を妨害せんとしたる事件（未然に發見）及同日午後十時三十分頃哈市驛の成高子との中間地區（哈市東方十七粁）の西道に於ける我輸送列車爆破事件等續發したが、之に關して蘇國有力新聞等が全然虛僞の事實を捏造し我が國を誣て日露國交を故意に危殆に導かんとするものがあるので、蘇軍當局は左の如き聲明を當局談の形式を以て發表した

最近蘇聯邦有力新聞は、北滿に頻發する鐵道爆破事件に列車顚覆等のいはゆる赤色（テロ）事件を報道して、これは紛爭範圍を擴大し更に北滿に增兵せんがために、日本軍部が白系露人を利用した陰謀であると斷じ、近來稀に見る激越なる論調をもつて、日本の侵略的企圖を宣傳してゐるが、われ等は誣ふるも甚しいものである

日蘇兩國の親善關係なしに東洋の平和は求め得られないのは歷史がこれを證明してゐる、わが軍部はこの趣旨に從ひ對蘇問題には最も愼重なる態度を持し、あるいは從來の軍事行動に徵しても充分諒解がつくであらう事を信ずる、わが軍は皇軍の天地に安寧と秩序とをもたらすべく、萬腔の誠意を捧げ渾身の努力を致しつゝあるが、敢て蘇聯の權益を侵犯せんとする如き意圖はない、また白系露人の實力に就ては蘇當局も充分承知の筈であつて左程懸念すべきものではない、わが軍がかれ等を援助しまたは利用する如きことは斷じてなくまたその必要もない

蘇聯邦新聞が日本軍部と白系露人と間に關係ありと誣ふる眞意は奈邊に存するか吾人は諒解に苦しむものである過般東支線上に起つた不祥事件は目下取調べ中であるから近くその眞相も判明するであらう、蘇聯邦某要人は『親の心子知らず』といふ言葉を用ひて下級共產黨員の行動は誠に困つたものだと宣傳してゐる趣である、たれか、鳥の雌雄を知らんやともいひたいが、しかし吾人はこの某要人の言明の眞ならんことを衷心から希望する、何にしろ先づ日本の公明正大なる態度は不動一律のものであることを再言する

法律相談

土地の爭ひ

（問）甲が廿四、五年前一朝鮮人から土地家屋を買ひ受け、その後該地の所有者は四人も變り何等異狀なく今日に至りましたところが五人目の買受者の乙が測量したところ、以前からの石垣境界が誤つてゐることがわかり、甲の食ひ込んでゐる土地の返還を、乙から甲に要求して來ました、然し甲としては返還するには家屋の一部がその食ひ込んでゐる地上にありますので、返還するわけに行きません、といふてこのまゝにして置けば借地料を拂はねばならないでしようか、又昔からの石垣があつても雙方の契約に誤りがなければやはり乙の所有でせうか（お尋ね生）

【答】石垣は何時造りしたか、土地調査の時既に在つたなら土地調査當時は其石垣を境に測量してゐる筈ですから一度測量した人に測量させて見たら如何でせう、甲なる者廿四五年前から其土地を所有し石垣も築き其上に家屋を建て、居るとせば其所を我所有地と思ひ占有してゐるわけですから甲は時效（善意、平穩、公然に所有の意思を以て他人の土地を占有せる時は十年間、然らざる時は二十年間占有して居れば時效により所有權を取得す）よりその土地の所有權を得たものですから、返還しなくともよろしい又借地料も拂ふに及ばないと思ひます

辯護士　松本正寛

◇株と米◇

大株短期引跡

大新　五十八圓二〇錢（安）
鐘新　八十五圓八〇錢（安）
日產　三十七圓三〇錢（安）
日新　四十七圓七〇錢（高）

商業登記公告

議政府合同運送合資會社、昭和七年七月貳拾五日總社員ノ同意ニ因リ解散
右昭和七年七月貳拾九日登記
京城地方法院議政府出張所

商業登記公告

株式會社湖南銀行（變更）[illegible]
右昭和七年七月貳拾六日登記
全州地方法院金堤出張所

商業登記公告

法人及商業登記公告
[illegible]
右昭和七年七月貳拾七日登記
全州地方法院群山支廳

商業登記公告

[illegible]
右昭和七年七月貳拾八日登記
全州地方法院裡里出張所

商業登記公告

[illegible]
右昭和七年七月貳拾八日登記
平壤地方法院鎭南浦支廳

商業登記公告

[illegible]
右昭和七年七月貳拾八日登記
順川出張所

一般外科・傷ず外科
內臟外科・整形外科
完備病床
稻田外科
本町二丁目（明治製菓入所ル）電本一五四六

避暑客
各位の利便を計り殊に誤りなき案內の間……
一月　賄附二十五圓
大勉强を以て貸間の提供！但し一組合にて一ケ月割引をなす勘定です……
眺望
仁川濟物浦町　交通至便にして海水浴に好適の地　地屋旅館

香味快く齒を強く美しくする
◎ミツワ煉歯磨
德用大形（七十瓦入）一個金二十錢
携帶用中形チューブ入一個金十錢
（保齒臨の實用化）
一家に一瓶、洗滌で健生と配達とを御備ふ
◎ミツワ石鹸本舖　東京　丸見屋商店

進呈
醫學博士推奬　試驗用見本品

化學工業博覽會金牌・進步賞
東京博覽會優良國產賞牌
帝國發明協會優等賞受領

内外特許の濃厚肝油を原料として、美味佳香の菓子形となし小兒は勿論何人の嗜好にも適し、消化吸收亦最も容易にして胃腸を害ふの憂ひ無く、併も諸强壯料の配合に依り、其滋養强壯力極めて優秀、且廣汎なる

理想の肝油製滋養强壯料

藥學博士　河合龜太郞氏創製

◎肝油ドロップス

日・英・米・佛專賣特許
醫學諸大家實驗推奬

（縮寫圖）

ヴイタミンA・D等各主要成分の含量極めて濃厚なる日、英、米、佛特許の濃厚肝油を原料とす
（例へば、從來內外市場に於ける普通肝油のヴイタミンA含量は不定を極め、本濃厚肝油は常に其五乃至二十倍の濃度に含有せしめたり。）

更に有機性の燐、カルシウム、鐵キナ及びヴイタミンB等の貴重强壯料を豐富に含有せしめたり
（凡そ強壯劑として其內容の充實せる事、蓋し比類稀有と同日の談にあらず）

併も諸糖類並に含窒素物に依りて完全に乳化したるを以て、消化吸收最も容易にして胃腸を害ふの憂無し
（之等の事に依り、肝油の缺點たる嘔氣、消化不良、下痢等、胃腸の障碍を起し易きを全く除いて充分遠慮なく常用に堪へしむ）

小球形の菓子狀にして、美味佳香なるを以て、小兒も喜んで食用す
（毎顆の含量一定せるを以て嚥下食用に便に、特に肝油の臭辛きに代へて、美味佳香なるが故に本質の肝油たるを忘れて、小兒は勿論、何人と雖も好んで食用するを得）

滋養性に富む特殊の皮膜を施したるを以て、變質腐敗の虞れ無し
（即ち四季を通じて何等の變質を來せざる理想的の滋養强壯料なり）

一日僅かに六顆を用ふるとして、極大瓶を用ひれば其費用、此理想品にして實に僅かに九錢に過ぎず
（毎顆のヴイタミン含量、純良肝油二・五瓦に相當するを以て、六顆は即ち普通肝油十五瓦に相當し併も其滋養强壯力は遙かに大なり）

要するに◎肝油ドロップスは普通肝油の有らゆる缺點を除き得たるのみか、遙かに小量を用ひて、併も其滋養强壯力の大なる同日の談に非ず

菓子狀となせる美味佳香の滋養强壯料にして、一般榮養不良、虛弱、貧血、產前產後、精力減退、老衰、神經衰弱、其他特に榮養不良に基く夜盲等の眼病、及び佝僂病の如き骨病、百日咳、腺病質、殊に肋膜炎、肺尖加答兒、其他結核性素質を有する病弱者に對して、種々なる直接療法の傍ら、榮養補給を目的とするに最も適當なり

賣捌（藥店、和洋酒食料品店、雜貨店にあり、若し品切れの節は本舖より直送す。）

定價　五十顆入一瓶金二十錢　百二十顆入一瓶金四十錢　三百顆入一瓶金九十錢
用量・用法・其他詳細は添附說明書

◎ミツワ石鹸本舖　丸見屋商店
東京兩國（日本橋區米澤町）振替東京七一〇四〇
電話浪花（67）代表番號　一〇三〇・四四六四・一八一〇

F.41

阿波共同汽船仁川出帆

威海衛、芝罘、大連行　利通號　七月卅一日午後二時入港　八月二日午前十一時出港
威海衛、芝罘、大連行　共同丸　八月四日午後二時入港　八月六日午前十一時出港
鎭南浦、大連、天津行　長山丸　七月　日午後四時入港　七月　日午前十時出港
●朝鮮線主要驛ニテ乘客荷物連絡取扱仕候
●乘客切符發賣所、京城三越支店內ジャパンツーリストビューロー案內所
仁川海岸町四　代理店　野口商會　電話二四番・一七三番

鳴谷汽船株式會社　仁川出張所

仁川府本町四丁目二　電話五〇・一〇八

仁川出帆豫定

●尾ノ道、阪神、名古屋、京濱　東洋丸　七月三十日
●阪神、名古屋、清水、京濱　咸鏡丸　七月三十日
●尾ノ道、阪神　名濱丸　七月三十日
●門司、阪神　順吉丸　八月二日
●阪神、京濱　大新丸　八月三日
●關門、阪神　芝浦丸　八月三日
●阪神　靑山丸　八月四日
●神戸、名古屋、清水、京濱　鳥盛丸　八月五日
●阪神　鳥海丸　八月五日
●阪神、名古屋、武豐、清水、京濱　大運丸　八月五日
●京濱　新屯丸　八月七日
●關門、阪神　慶州丸　八月九日

仁川海岸町三丁目二番地　鮮航同盟會　仁川支店　電話長八六七番

全鴨合汽船販出帆

朝鮮北海道大連線（朝鮮總督府命令航路）

鎭南浦出帆（代理店日鮮海運株式會社　電話九三九）
裏日本北海道行　朝海丸　七月廿八日　日本海丸　八月二十日
大連直行　鮮海丸　七月　日　日本海丸　七月　日　朝海丸　八月三日
仁川出帆（代理店日鮮海運株式會社　電話四〇・二一〇）
裏日本北海道樺太行　鮮海丸　七月　日　八月七日
裏日本北海道行　日本海丸　七月　日　鮮海丸　八月九日
裏日本北海道樺太行　朝海丸　七月三十日　日本海丸　八月廿二日
群山出帆（代理店群山海運株式會社　電話一四〇）
裏日本北海道行　日本海丸　七月　日　鮮海丸　八月十日
木浦出帆（代理店日鮮海運出張所　電話八五四）
裏日本北海道行　日本海丸　七月　日　鮮海丸　八月十一日
釜山出帆（代理店濱田回漕店　電話四〇〇八）
裏日本北海道行　日本海丸　七月　日　鮮海丸　八月十三日
裏日本北海道樺太行　鮮海丸　八月二日
浦項出帆（代理店浦項運輸株式會社　電一三）
裏日本北海道行　日本海丸　七月　日　鮮海丸　八月十四日

新潟北鮮北海道線（朝鮮總督府新潟縣市命令航路）

元山出帆（代理店國際運送株式會社　電話一二三）　笠戸丸　七月卅一日　笠戸丸　八月一日
西湖津出帆（代理店西湖津海運部）　笠戸丸　八月一日
城津出帆（代理店北鮮運輸株式會社　電話一三）　笠戸丸　七月　日　笠戸丸　八月二日
雄基出帆（代理店北鮮運輸會社支店）　笠戸丸　八月三日
清津出帆（代理店北鮮運輸株式會社　電話一八）　笠戸丸　七月　日　笠戸丸　八月四日

朝鮮北海道大連線

寄港地　大連、鎭南浦、仁川、群山、木浦、釜山、浦項、蔚山、元山、城津、清津、雄基、新潟、敦賀、舞鶴、伏木、新潟、函館、小樽、大泊

使用船
朝海丸　三、七〇〇噸　ディーゼル船
日本海丸　三、七〇〇噸　ディーゼル船
鮮海丸　三、二〇〇噸
明石丸　五〇、七五〇噸（優秀貨客汽船）

新潟北鮮北海道線

寄港地順序　小樽、函館、新潟、元山、西湖津、城津、雄基、清津、新潟、元山
右の外貨物出盛に應じ臨時配船ス

朝鮮郵船株式會社出帆

乘客御便宜　低廉船中食事附（△印乘客御斷り）

仁川出帆（代理店國際運送支店）
東京行　△長壽山丸　八月一七日　△佐賀丸　八月一一日
大阪行　芝浦丸　八月四日　慶州丸　八月一〇日
博多長崎鹿兒島三角行　平安丸　八月四日
安東行　會寧丸　八月一六日
鎭南浦大連營口行　京畿丸　八月六日
大連行　錦江丸　八月八日
青島上海行　慶安丸　八月二三日

木浦出帆（代理店國際運送木浦支店）
東京行　△佐賀丸　八月一三日
大阪行　芝浦丸　八月六日
仁川大連行　平安丸　八月一五日
博多長崎鹿兒島三角行　錦江丸　八月一六日
釜山上海行　慶安丸　九月一二日

釜山出帆（代理店大池回漕店）
東京行　△咸鏡丸　八月二日　△江原丸　八月一七日
大阪行　△江原丸　八月一日　芝浦丸　八月八日
博多長崎鹿兒島三角行　慶州丸　八月一二日
仁川大連行　錦江丸　八月一六日
名古屋行　平安丸　八月二一日
大阪宇品行　江原丸　八月二八日
清津、元山、城津方面行　立神丸　八月一五日
清津直行　立神丸　八月四日

元山出帆（代理店國際運送支店）
東京行　△江原丸　八月一五日
大阪行　咸鏡丸　八月一日
朝鮮敦賀行　長白山丸　八月七日
新潟伏木行　榮江丸　八月四日
宇品大阪行　清津丸　八月一四日
清津直行　立神丸　八月六日

▼右の外各地共臨時船を配船し郵便の都合を取計ひ居ります

日本郵船出帆

横濱神戸門司行　鹿島丸　八月八日　八月一三日
神戸　秩父丸　八月二日　八月一九日
北鮮丸　八月一五日　八月二三日

京城南大門通り
朝鮮郵船株式會社
代表電話本局四一一、一八五〇
釜山支店　大倉町　電話長一一八四
元山支店　海岸通　電話長二三四
仁川出張所　海岸町　電話長三五一
京城代理店　國際運送　電話本局七〇〇番

朝鮮汽船出帆廣告

仁川出帆
群山行　毎日午前九時
濟州行　毎日午後四時

釜山出帆
麗水行（急行）毎日午前十時、午後八時
木浦行　各港寄港　毎日午後三時
濟州島行　八月中六日、十三日、十九日、廿五日、卅一日
羅州島行　八月中一日、七日、十三日、十九日、二十五日

木浦出帆
濟州島行　各港寄港　毎日午後八時
（島廻線）八月中四日、八日、十三日、十七日、廿二日、廿六日、卅一日

南部版
南部地方

灼くが如き炎熱地獄
打續く炎天で草木もうだる
釜山測候所府内各所の氣溫調べ
流石海岸は涼しい

【釜山】文字通り白熱の夏となつた釜山の昨今は近年にない暑さをつゞけ人も草木もうだる程であるが釜山測候所では廿九日午前十一時半より午後一時半までの二時間にわたり數班の觀測隊を組織して市内各所で氣溫と直射溫度の觀測を行つて左の如き結果を得た

場所	氣溫	直射溫度
順治病院前	九一、四	九五、七
道廳前	九一、四	九七、七
女學校前	九一、二	九六、七
大正公園	九四、一	九七、二
思案橋	九三、九	九九、〇
青物市場	九一、六	九七、三
朝日町	九二、一	九八、六
釜山驛前	九一、四	九七、二
鐵道病院前	九三、七	九九、七
殖銀前	九一、六	九九、七
富平市場	八七、三	一〇一、九

大體に於て直射溫度が高いに拘らず海岸に近い南濱の青物市場、釜山驛前の邊りは氣溫が低く暑からうと想像させる富平町市場は大屋根の下だけに意外に涼しく八七度三であつた興味のある數字を見せた

水飢饉の心配はご無用
思つた程でもない
‖大邱新川の減水‖

【大邱】限りなく打續く旱天で府と水道に使用する新川の流は目に見へて減り毎日平均百五十內至二百立方米位づゝ減水しつゝあるが府技手を現場に派し調査を行つた處思つたより減水してゐなかつたが新川第一取水場附近で昌居面がスッカリ河を堰止め一滴も流れず全部灌漑に利用してゐるので非常に憂慮してゐたが、圓滿に片付いた、なほ去る二十八日の給水使用量は三千四百七十立方米で昨年の同月に比し五百五十一立方米の增加である府では現在の狀態で持續するとも十日や二十日は府民に水飢饉の苦しみはさせないといつてゐる

内々被害町歩の調査を進め樣子の注文個所をなしてゐる由である

炎天を仰いで嘆息
群山地方の旱魃被害

【群山】群山地方では一ケ月以上も降雨を見ず毎日殺人的炎熱に生物は悉く生色を失ひ全く文字通りの灼熱地獄である。殊に沃溝郡内の如きは水路不足のため挿秧不能面積二百町歩以上あり加ふるに照り續く炎天に植付を終つた水利組合蒙利區域も水源地渇水のために配水に出來ず遂に枯死する狀態でこゝ數日も降雨がなければ早晩數千町歩におよぶであらうと憂慮されて郡當局では道當局とも打合せを遂げて旱魃に對する善後的方策を愼重研究してゐるにも水けたくたゞ慈雨の到るを待つより手の施し樣ない農夫は日を逐ふて枯死してゆく田圃を眺め照り續く炎天を仰いで嘆息してゐるなほ沃溝郡當局は旱魃に對する最後方策としてはソバ、大豆等の代用作物を植付せしめるもので既に

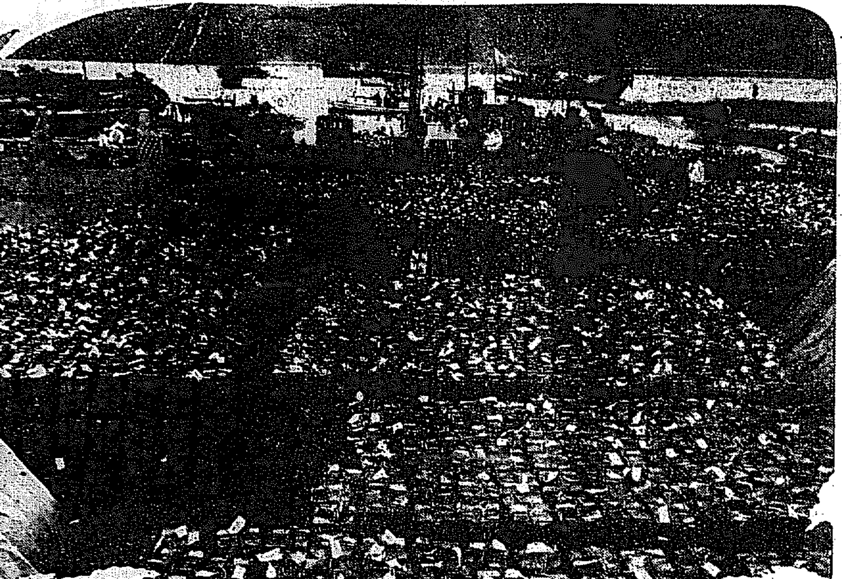

魚油肥の山……咸北雄基港所見

江景は十年來の暑さ

【江景】永らく降雨なく旱天打續くので折角植付した陸稻や畑も龜裂を生じ農民は天を仰いで雨乞ひをしてゐるが昨今市內でも九十五度を示し十年以來の暑さであると

慶南の棉は空前の豊作
快晴に惠まれ發育良好
相場も昨年の倍

【釜山】降雨がないため稍く困憊の色を呈して來た農村では照り込みを理想とする棉作の發育が非常に順調で昨今の狀態で經過すれば棉作好調の折柄今回の豊作を豫想され多角農業經營の威力が遺憾なく發揮されるに至つた、慶南本年度の作付反別は二萬三千五十三町一反歩であるが觀測以來の成績極めて良く開花期に入つて天候は晴天をつゞけ暑氣も適當で素晴らしい成績を示して來たので道では例年の八月一日の棉作デーには各郡及び棉作その他の機關を總動員して摘心を斷行することゝなり目下通牒を發した慶南の棉作は殆んど連年の不作と棉價下落のため農家は何れも意氣阻喪の有樣で殊に昨年の如きは一千七百萬斤の大減收に加へて斤當四、五錢程度の相場であつたのに反して本年の作柄は頗る順調であると共に棉價も昨年の倍を唱へる相場を維持してゐる結果不況に惱まされる農村は今後天候のつゞく限り棉作高唱の狀態である

飛降して頭に重傷
仁川驛構内で

【仁川】廿九日午後一時四十七分京城發四〇九號列車が仁川驛構内に入らうとした際乘客の一人富平朝運支店人夫張文柏(?)が飛び降り、鐵棒に頭部を打ちつけ重傷を負ふた同人は富平から上仁川までの切符を買つて居り酒に醉つてゐたためのりこしあわてゝ飛びおりたのが原因である

慶北の秋蠶
十三萬石を必收の目的

【大邱】慶北道内に重大關係のある蠶繭は本春は安價ではあつたが相當な成績を見せ幾分でも農村經濟はたすかつたが秋蠶は十三萬石を必收すべく猛烈な意氣込みで來る八月二十日から秋蠶掃立を開始し豫定枚數は前年に比し三千枚の增加、七萬一千枚である

和順の素封家納涼中慘殺さる
兒の根から棍棒で毆打
犯人光州署へ自首

【光州】二十八日午後七時頃和順郡同福面內の素封家吳完基(?)は光州郡瑞坊面雲林里へ納涼に出かけ飲食店無等館で友人數名と共に酒を飲み始めたが十一時頃あまり蒸し暑いので溪流に副ふた附近に出た所突如山中より年齡三十歲位の男現はれ無理矢理に同人を目がけて長さ三尺余の棍棒で頭部、顏面を毆打してその場に昏倒せしめて後逃げ去つた光州署は直に現場に急行したので警察では直に光州郡内の犯人文鎭喆(?)の自宅に張り込み鎭喆の歸宅したるを逮捕本署に引致嚴重取調べ中であるが同人は以前から吳完基に不滿を抱いてゐたがこの日吳が無等山に來たことを聞き尾行してこの犯行を敢行したものであるとなほ被害者は友人に助けられ直に道立醫院に運ばれたが途中で遂に絶命した道立醫院では二十九日午後四時より死體を解剖した

寄附を快諾
大邱の府吏
醫專昇格に

【大邱】大邱醫講の醫專昇格問題である校舍新築寄附金は期成會幹事と府尹の不斷の努力により非常に好轉しつゝあるといふことは既報の通りであるが大邱府では廿九日午前十時府會(加州協議會)員十一名及び上の職員並に個人廿名を樓上に招き月給の百分の五を附してくれ

道廳移轉祝賀會
大田で協賛會組織
大々的歡迎を準備

【大田】大田では道廳移轉に伴ふ協賛會組織の必要なる協議を廿八日午前十一時從府會議室に招集し十餘名、午前十一時村尾山民會長が座長となり協賛會の組織、祝賀の開催等協議したるされに先だち會長、副會長を推選する事となり會長に白石敬二郎氏、副會長に村尾勝松、富士示、黒崎要二會員米の四氏を選擧し一致で推薦し各部の委員その他は會長より委嘱する事とし散會したが大田全市民は道廳の移轉を發端して大々的歡迎の途を講ずる筈である

大邱市場白米値下
三十日から

【大邱】大邱公設市場の白米小賣値段が正米値段を他に見て頗る低落たる態度が非難されてゐたが三十日から十五キロ一圓二十五錢と從來より五錢の値下げを發表した

八結津水泳場開設

【慶州】慶州邑所では例年の通り八結津水泳場を開設した、期間は八月一日より同廿五日まで開場中は汽車賃は慶州驛より梧根驛往復三十錢で其十五錢、梧根驛より水泳場までの自動車往復十五錢である

大邱署に保安特務係新設さる

【大邱】保安警察能率增進のため、今回大邱署に保安特務係といふのが新設された、これは多年の懸案であつたが、同署外務部の合長山男氏の調査で制服の行屆かぬ、密賣、建築、旅人宿、飲食店その他各犯罪取締りに任ずるものであると

妻の貞操料五千圓也を請求
廿九日大邱法院に
姦夫を相手に訴訟

【大邱】二十九日大邱地方法院に姦夫に妻の貞操料五千圓也を請求した男があつた慶北尚州郡生れ大邱京町一丁目四八番地の朴碩斗は辯護士裵仁坤氏を訴訟代理人として同郡尚州面金億萬を相手取り損害賠償慰藉料五千圓の請求訴訟を提出したが理由は原告の妻金用伊と被告は昭和年二月十九日から姦通を繼續し同年四月中被告は金用伊と原告の家財道具一切を竊取した上用伊の身廻り道具を携帶して方魚津に赴き妻として今日まで同棲してゐるので原告は已むを得ず姦通を理由として昭和六年五月中用伊を相手取り離婚の訴訟を提起した結果離婚の判決を得、次で姦通は被告の用伊に對する夫權侵害で原告は右用伊と約三十年間の久しきに亘る夫婦間の愛情を被告から奪取され精神上の恥辱並に上の損害を加味した原告の精神上の損害は甚大なるものがありこれが慰藉には金圓をもつてするより他に道なく茲に請求通りの金額を請求におよぶといふのである

褌で縊死
不治の病を悲觀の揚句

【仁川】府內金谷里無職崔喜錫(?)は二十九日午前四時頃同里監理教前道路側松木に自分の褌をかけ縊死を遂げたが原因は四年前から心臟病に罹り到底全快の見込みがないのを悲觀した結果

無名の一青年テレビジヨン發明
携帶に便利で映射像も鮮明
朝鮮發明界の誇り

【釜山】貧弱な朝鮮の發明界に無名の一青年がテレビジヨンの研究に成功し特許を受けたといふ愉快な話がある——主人公は釜山大新町中山邦資(?)君であつて我國におけるテレビジヨンの完成で有名な早大の山本博士、濱松高工の高柳教授、丹羽博士等の電送寫眞の研究に刺戟されガラス工場主任として廉價に得る手段を利用して大衆的に廉價なテレビジヨンの發明に全力をあげた携帶に便利で光線も非常に輝き能力に當るガス放電燈により映射の鮮明をはかり得る優秀な機械を發明し去る廿二日特許權を得たので近々本試驗に着手する準備をすゝめてゐる

待望された清阪間の無電
來月十五日から開始
北鮮通信界の一大革命であり
これで一段落…谷口局長語る

【清津】期待された大阪、清津間の無電通信はいよいよ八月十五日から取扱ひを開始する事となつたが谷口清津無線局長は語る…約二ヶ月に亘つての大阪、中央電信局との試驗通信は所要時間は直通の關係上非常に良好で取扱ひ開始後は大阪及び中國以西に於ける電報通信は從來の三分の一以下に短縮されるが平均三十三分位低九分間で遞し更に清津局と中央接續設備が完成すれば更に幾分短縮が行はれる事と思ふ事務は總て清津局で行ふので目下分擔局時代の監督官を當分使用する、取扱時間は午前九時から午後九時迄で元山松江線はしばしば故障を生し困つてゐたが無線利用によつて時間の短縮はもとより通信の敏速を期する事となる、先づ清津地方と大阪間の電報通信は此の機器をもつて完成された事になる、一日の取扱見當は約八百と見職員數は現在九名であるが漸次六名の增員を計り應答の增發に近く行ふ手配となつてゐる

慶州塔亭里の廢塔を復舊
東大の藤島教授を招き
古蹟保存會で施工

【慶州】慶州古蹟保存會では本年度事業の一つとして從來荒廢の著しい慶州名所で有名な慶州の東部、吞含山の東麓にある塔亭里の廢塔を再建することに決定、八月早々これが工事を入札に附し廿日頃から工事に着手することになつたが塔亭里廢塔といふのは慶州邑路から石窟庵や佛國寺方面へ越す分岐點から約三十町隔東山麓中の溪谷にある五重の石塔で東西二塔の内東塔は山崩れのため往年自然に倒壞し西塔だけ近年まで殘然として谿谷の間に聳ゆ東山麓中の偉觀であつたのが大正十四年中何者かゞ塔中にあつた寶物を盜み出す目的で無殘にも倒壞したもので石塔身には新羅統一時代特有の麗しい金剛力士の彫像を有し慶州に現存する數ある石塔の内でもまれに見る優秀なもので總督府でも早くにこれが復舊をなすべく計畫中であつたが豫算等の關係で已むを得ずその儘今日に及んでゐたところ今回慶州道路の開通に伴ひ自然同溪谷の觀察者も增加するので慶州古蹟保存會が本府當局と協議の上工費を投じてこれを復舊することに決定したものでこれが工事監督には金古蹟保存會長から東大總長に交渉し斯界の權威者で慶州とは馴染みの深い藤島亥治郎教授が八月中旬來慶することになつてゐる（寫眞は倒壞した五重石塔）

復活した全州の土木工事
全州川と下水側溝
本年度着工に決定

【全州】邑で七年度の事業として計畫してゐた全州川改修工事（十五萬圓）下水側溝工事（十二萬圓）二件は何れも國庫及び地方費の補助事業であるため八年度に計上さるべき運命に立到つてゐたが、最近本府は如斯事業に計上し除外事業に上提の運びに至るべき寄附に接し直に道及び邑では再補正事業の豫算を準備なしたが、二事業とも本年度は見送られるものと諦められてゐただけに財界不況、窮民救濟の點から頗る今日各方面に非常な期待を持たれてゐる。なほ全州川改修工事は十五萬圓の三年繼續事業で窮乏低下者のため本府で十萬圓の立案をなし、國庫五萬圓、地方費三萬圓、邑二萬圓の支出になり、下水溝渠工事は邑主として十一萬圓で國庫十分の五、地方費十分の三、邑十分の二の補助及負擔になつてゐる

光州の帽子屋縊死
病を悲觀して

【光州】二十八日午後十時頃光州府内梅林町公園涵波亭より東方約二丁離つた所の松の木の枝に年齡三十歲位の男が兵古帶で縊死してゐたのを發見した社町日傭人夫鄭大鎬(?)は直に光州署へ急報同署では直に警察醫及金谷醫を急行させ死體を檢視したが右は本町二丁目とやす帽子店主人池川榮次郎(?)と判明し死體はその妻女ヒロに引渡した、同人は三年前京城府南大門三丁目坂井帽子店へ職人として勤めてゐた際現在の妻と結婚し昨年三月光州へ入り込み前記の個所で帽子店を開業し店員一人を雇ひ三人で眞面目に營業し帽子代は月末には必ず京城の前主人坂井方へ勘定し一ヶ月百三、四十圓の利益があつて不自由なく暮してゐたが榮次郎が昨年八月チフスに罹り道立醫院に入院し十一月中旬漸く退院したが爾來神經衰弱の氣味で毎日ブラブラし收入の大部分は藥代に費消する樣になつて大いに悲觀してゐたが二十八日は平常の通り入浴して夕飯を濟まし午後八時頃「一寸散步に行く遲くなるかも知れぬから戸を閉めて休んでくれ」といひ置き遂に同夜縊死を遂げたものである

夏の夜空に光龍躍る
月の浦海岸の納涼花火大會

【馬山】既報の如く馬山における空の饗宴納涼煙火大會は月の浦海水浴場で二十八日の夜華やかに催された。この日海水浴場は晝から夜にかけての街路で押寄せた人々に依る盛況はさしもに廣い海岸一帶を埋めつくし、ボートを下して海上にみるものあり、盛觀を呈した。時と處を同じうして催された海洋ボートも又一入趣を添へ海に流れる數千の燈籠の飛ばせ美觀であつたが、空に打揚る五色の彩光、眼に華麗する壯觀な光景は全く筆にも及ぶところでない（寫眞は空に華麗する打揚煙火の美觀）

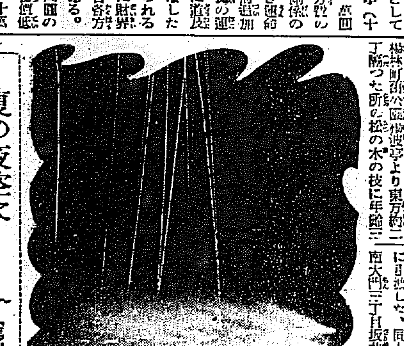

電車に挾まれ圓タク滅茶々々
乘客は瀕死の重傷
廿八日釜山の椿事

【釜山】廿八日午後十一時半過ぎ釜山水晶町の古館入口電車停留所附近を進行中であつた北行電車を避けんとした釜東自動車部の圓タクは南行電車との間に挾まれて粉碎され乘客瀛州町六〇九朱成旭(?)は前額部に對疎に達する打撲傷を負ひ田口醫院にかつぎ込み手當中であるが重態である

群山の圖書館
愈よ一日に
開館式擧行

【群山】府營圖書館では職員を督勵して書籍の節付その他内部の整備を急いでゐたがいよいよ開館の準備を完了したので豫定の如く八月一日を期して開館一般の閲覽に供することになつたが當日は午後一時から府廳樓上に官民有志多數を招き開館式を擧行する筈である因みに日曜、祭日、月曜には休館し一日料金二錢である

明治大帝記念祭
大田と仁川
莊嚴に擧行

大田　卅日午前十時大田神社で明治大帝二十周年記念祭を擧行したが官民有志多數の參拜ありいと莊嚴を極めた

仁川　仁川神社の明治天皇二十年式年祭は卅日午前九時から松島府尹始め府内各官公署員多數參列のもとに同社境內で擧行同四十分莊嚴裡に閉式した

大田農會蠶業獎勵
懇話會開催

【大田】大田農會では蠶業の發達に伴ひ一般農家の蠶業に對する觀念漸次沈し概して秋蠶飼育を好まぬ狀態なるに鑑み大田郡農會では八月二日正午大田第二普通學校で各面長、面書記、蠶業技手、區長、振興會長、蠶業組合長等を招致、蠶業獎勵改善問題を懇談し左の事項について遺憾なき意見の交換をなし優良養蠶家の表彰に努めてゐる

懇話事項‖蠶業獎勵方針▲桑園維持の必要▲秋蠶掃立獎勵▲桑代金徴收制度▲蠶業經營合理化

仁川無盡株主總會

【仁川】仁川無盡株式會社第二十期株主定時總會は三十日午前十時から開催出席株主本人出席二〇名一二〇株、委任出席一名、三八〇株、合計一五九〇株で▲二十期營業報告承認▲二十期財產目録、貸借對照表承認▲二十期（自昭和七年一月一日至同六月三十日）利益金處分案決議▲監査役任期滿了につき改選など利益金處分案は左の如し▲一萬六百九十九圓七十二錢、當期純益金▲九千二百四圓五十八錢、當期總損金▲差引一千四百九十九圓十四錢▲二百六圓八十五錢前期繰越金▲合計一千七百五圓九十九錢處分▲三百圓法定準備金▲二百圓退職給與積立金▲二千圓株主配當金（年八分）▲二百五圓九十五錢後期繰越金、

尚ほ諸件は滿場異議なく承認監査役は任期滿了の結果今井、稻垣、秋山三氏に決定し同十一時散會した

水道工事の砂利購買
大田で入札

【大田】大田邑事務所では上水道工事用砂利九百立米（百五十坪）の購買入札を八月四日午前十時執行する

永登浦學組會議

【永登浦】學校組合では廿九日午後八時から同事務所で組合會議を開き六年度決算を審議しついで懇談會に移り十一時過散會した、なほ六年度決算は左の通り▲歲入六千八百四十二圓十三錢經常部決算、同五千二百五十九圓四十一錢臨時部決算、合計一萬二千百〇一圓五十四錢▲歲出一萬二千〇八十九圓六十七錢、經常部決算、臨時部ナシ、合計一萬二千八十九圓六十七錢▲差引殘金十一圓八十七錢翌年度へ繰越

プール開きに最初の犠牲者
人工呼吸の効なく
水原の少年溺死す

【水原】二十九日午後二時から「プール」開きを擧行し當日は水泳を一般に解放し、式後に開放することになつてゐたが三時半ごろに至り、水泳者の足に人の體が觸れたので大騷ぎとなり直に引上げてみたところこれは李茂福の二男某で水原驛醫中村醫師が、人工呼吸を施したが溺れてから相當時間が經過してゐたのでその効なく息を吹返さず水原プールの最初の犠牲者となつた

江景校の同窓會

【江景】小學校同窓會總會を三十一日午後一時から同校講堂で開催することになつたが目下夏季休暇中で歸省中のものもあるので江景だけでも約二百名あると

光中の同窓會

【光州】光中校では卅一日午前九時から同校講堂で同窓會總會開催

優しい慰問狀
釜山の少女
在滿勇士へ

【釜山】匪賊に惱まされ乍ら匪賊の掃蕩に奮闘する在滿將兵の勞苦に向つて府民の同情は澎然とあつまり大倉町青年團の慰問金をはじめ慰問品の寄贈方を釜山慰兵分隊へ申出つゝあるが釜山牧の島第四小學校砂本訓導受持ちの五年生女子組九十九名は女生徒らしい優しさをこめた慰問狀を認めて滿洲へ送つた

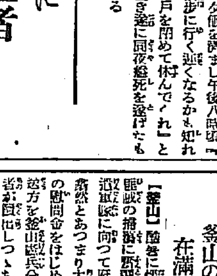

大邱辛勝　7A―6
對横高工戰

【大邱】全大邱軍對横濱高等工業學校野球戰は二十九日午後四時三十分公設グラウンドで横高工先攻で試合開始、素晴らしい追擊戰を演出——ファンの血を沸かせたが九回の裏で大邱軍遂に一點を入れ七A對六といふスコアーで大邱軍の勝利に歸した戰績及メンバー左の如し

	1	2	3	4	5	6	7	8	9	計
横濱	2	0	1	0	3	0	0	0	0	6
大邱	0	0	2	1	1	0	1	1	1A	7

大邱　36　9　7　1　3　1　5　7　3
横濱　35　5　6　1　1　1　5　7　3
（打數　安打　打點　犠打　四球　三振　盜壘　得點　失策）

全大邱　藤原　戸塚　田原　田中　洪　楊片　加藤　關八　林　杉　佐藤　工田
46　9735　6　21
横濱高工　榎田　横田　木須　木田　畑　根岸　大多和　富松　高島　樓西　宇土
4588　3291　7

横高工興南へ
朝窒と對戰

【興南】鮮內各地に轉戰中であつた横濱高工野球部一行十九名は興南朝窒軍の招きにより井内部長に引率され卅一日午後二時より興南小學校グラウンドで試合を行ふことゝなつた

全鮮ゴルフ大會
けふ元山で

【元山】元山ゴルフ倶樂部主催の全鮮ゴルフ大會は三十一日松濤園ゴルフリングで開催されるが參加者は京城、平壤、大邱、釜山、元山を合せ約七十名である

眼病を治し　目を美しくし　紫外線の害を防ぐ

眼科藥の革命的大發見

新 大學目藥

醫學博士 河本軍次郎氏
醫學博士 小玉龍藏氏
醫學博士 松岡與之助氏
醫學博士 吉田義治氏
醫學博士 山中嵩之氏
推奬

一劑にて三作用を兼ねる

驚くべき藥効の進歩

―痛まず、シマズ、心地良くキク―

1、治病作用

第一に……眼病を治す藥効に於て、學問上最高標準の卓越せる効果があります。而も「氣持よく早く治す」といふ事が、他に比類なき「大學目藥」の特色であります。

本劑を目に點せば、獨特の清涼なる快感があつて、目の中がスーッと涼しくなつて非常によい氣持であります。シムとかイタムとかカユイとかいふ感じは少しもなく、目に見へてズンズン眼病を治して行きます。

(一瓶毎に「大學洗眼藥」といふ目を洗ふ錠劑が添へてありますから、合理的治療が一層早く完全に行屆きます)

適應症

○トラホーム ○結膜炎 ○角膜炎 ○やに目 ○ほし目
○光線による眼炎 ○凝り目 ○疲れ目 ○突き目 ○血目
○たゞれ目 ○はやり目 ○のぼせ目 ○かすみ目 ○打ち目
○なみだ目 ○はれ目 ○麥粒腫 ○くもり目 ○雪目

2、美眼作用

第二に……目を美しくパッチリさせる働きがあります。どんよりと濁つた目や細い醜い目も「大學目藥」を一滴點せば忽ち涼しく冴えていきいきとなります。その上、目の中が爽快を感じ、目性がよくなり、目が疲れない樣になります。

3、紫外線防止作用

第三に……光線中の紫外線を防止して目を保護する力があります。

強烈な光線の直射や反射によつて目を痛めるのは、光線の中の紫外線の爲めであります。光を見て眩しいと感じる時は既に紫外線の害を受けてゐるのであります。キネマ撮影の際にスターの明眸が傷つけられるのも、野球、庭球、水泳等のスポーツで目を痛め易いのも、皆光線中の紫外線で目が害されるからであります。

「大學目藥」を點眼すれば、紫外線を防止して目を保護しますから、丁度色眼鏡を掛けて光線を遮るのと同じ効果があつて、而も色眼鏡を掛けた時の樣に鬱陶しい暗い感じは少しもありません。

携帶便利でスマートな遮光性點眼容器

以上三作用が一つになつて働く

以上の治病、美眼、紫外線防止の三作用は、別々に働くのではなく、互に相伴ひ相助けて强大なる複合的藥理作用を營み、病眼者にも、健眼者にも、申分なき効果を現はします。

この獨特の働きこそ、「大學目藥」を眼科藥の最高權威として自他ともに許し、眼科學の泰斗たる五大博士が口を揃へて推奬せられる所以であつて、この目藥は、病眼に對して最も優越せる治病藥であるのみならず、健眼に對して最も良き保健藥であり、又美眼創造藥であります から、常にポケツトに、ハンドバツグに、袂に、帶の間に忘れず携帶して、隨時隨所に明眸保全の實を擧げ得る至寶藥であります

價格は在來品と同一

藥質、容器、包裝、すべてに根本的改革を加へ、洗眼藥には本邦唯一衛生無比のサニテープ包裝を採用しましたが、極度の生産合理化に依り値上げは行はず

價格は從來通り

小瓶 二十錢
大瓶 三十錢
德用 五十錢
(小兒用) 二十錢

全國各藥店にあり

一瓶毎にサニテープ包裝の大學洗眼藥添付

參天堂株式會社

大阪市東區北濱一丁目

夏と紫外線

熾烈なる夏の太陽光線の紫外線は最も强力で、白皙の皮膚を赤銅色に焦す程でありますから、防備の薄い目の受ける害も甚だしく、海水浴、登山、野球、炎天の外出などの際に、屢々、目が紫外線にやられて充血したり痛んだりします。紫外線防止作用のある「大學目藥」は、之を防遏する唯一の戰士であります

懸賞當籤者發表

「二十錢で蓄音器が當る空前の大懸賞」として全國的興味の中心となつて居りました大學目藥の懸賞は豫定通り去る六月三十日を以て大盛況の裡に締切致しまして、七月十三日本社に於て規定の如く抽籤會を催し、所轄船場警察署保安主任警部補勇雪雄氏、大阪朝日新聞社員中村春三氏、大阪毎日新聞社員大畑楢彥氏の三氏御立會の下に嚴正なる抽籤を行ひ、左の通り一等(廿名)二等(壹百名)三等(壹萬名)の當籤者を決定致しましたから、一、二等當籤の方には往復はがきを以て御希望の賞品を御問合せ致しましたから、至急御返事を願ひます

一等當籤者

(賞品) 蓄音器、蒸汽浴具、男持又は女持十八金側時計、鏡台の四種の内にて御希望の一品

水戸市元山町 齋藤あやめ殿
京都市眞如堂町 藤野初乃殿
神戸市六甲八幡 飯田齒科醫院殿
熊本縣稲田村 緒方文左右殿
東京市外尾久町 宮下モン殿
愛媛縣成妙村 佐々木良幸殿
名古屋市末廣町 中野好子殿
奈良市南京終町 有馬伊一郎殿
東京市金杉上町 古川克己殿
大阪市北區○○町 上田林殿
福井縣今庄村 江上キヨ殿
大阪市杉本町 柳川勇雄殿
廣島縣木江町 竹本政市殿
甲府市橘田町 杉崎文殿
岐阜縣野波村 山田清殿
福島縣湯本町 田中千代殿
新潟縣上組村 吉原文子殿
岡山市上伊福 金田武司殿
福岡縣荒木村 一木武男殿
大分縣大崎町 後藤虎夫殿

二等當籤者

(賞品) 絹日傘、電燈スタンド、シガレツトケース、組合文房具の四種の内にて御希望の一品

[illegible]

三等當籤者 の御氏名は發表を省略致します、賞品(三十錢の大學目藥)の到着に依つて當籤を御承知下さい

祝新興滿蒙博覽會

▲蠅ばかりでなく どんな虫でも わけなく全滅

今津佛國理學博士發明 人畜無害

イマヅの蠅取粉を備へて置かぬと急場に困るとどなたでも申されます

ニセ物あり イマヅを御指定を

專賣特許

イマヅ蠅取粉

人畜無害

イマヅ芳香油 便所くさみ止

▲芳香を發し ▲臭氣を止め ▲ウジの發生を防止す

◉南京虫は噴霧器又は霧吹でカケると即死し、わけなく全滅す

▲便所又は、不潔の場所へマカれよ!

▲大掃除には衛生上、床の上 床の下に、是非マカれよ!

專賣特許 效力=カンプラ油 片腦油 の數倍

本舗 大阪大仁本町三 今津化學研究所

▲農作物の害虫驅除劑 (人畜作物に無害)

イマヅ殺虫劑

▲果樹 ▲蔬菜 ▲稻作 其他農作物の害虫驅除劑

◉殺虫、刺戟、忌避の三大効果を兼備す

▲庭木、盆栽等には 簡便な家庭園藝用 イマヅ殺虫劑 別にあり

イマヅ蚊取線香

蚊とりには 蚊とりの王様! イマヅの蚊取線香

▲面白いほど蚊が落ちて 人体に害のない 唯一の專賣特許品

(到る處の商店に有り) 人畜に少しも害なし

人畜無害

Y3-7.5

夏の幸(さち)

サン〳〵と降る……七月の陽光を背に……ぴち〳〵と跳躍る……小兒病知らぬ子らの群 救急、治病、保健の奇應名藥の分布圖 人生夏の幸!

無代進呈「育兒之友」新聞名記入本舗へ

小兒良藥

ヒヤ奇應丸

主効 カン、ムシ、ホツメマイ、ヒキツケ、貯便、下痢、乳アマシ、夜泣、ホウソウ、ハシカ、其他弱イ小兒

藥價 一十錢より 十圓まで

下痢・腹痛・胃腸病・一般に 奏効顯著なる 胃腸全治 一道丸 一回三小兒三服ミヨキ 小粒一道丸あり

大阪天滿橋 樋屋合資會社 振替大阪三二六〇〇

7-A-9

山梨名産

五拾錢均一 信通大奉仕

原産地より直接=市價の三分ノ一

◇寶石認印

(17)中島 (22)床次 (23)犬養 (19)濱口

◇甲州石認印 ○黒光りの高雅の天然石の小判形 ○ロシヤ皮製上等サック入 一寸一分丈 彫刻付 金五十錢

◇水晶認印 ○透明水晶小判形 一寸一分丈 彫刻付 金五十錢 高價の本皮サック入用の時は二十錢増

○御希望の字體を番號で御示し下さい

夏の装身具は涼しい水晶

◇水晶帯留 プラチノン付 一個 五十錢

◇水晶指輪 アルミ金台 一個 五十錢

◇水晶カフス釦 プラチノン付 一組 五十錢

◇硯の王様雨畑硯 (雨畑硯製造組合推薦) 天然石形 二寸五分位 一個 五十錢 丸形 三寸の二寸位 一個 五十錢

甲州印傳

黒皮製で丈夫此上もない逸品

◇蟇口 四寸 一個 五十錢

巻煙草入 一個五十錢

三本差シュース 一個 五十錢

◎前金又は代引にて御注文下さい 認印は二日間其他は即日送ります

◎送料は 一口につき十錢 代引は廿錢

(當社新製品目錄申込次第送ります)

山梨縣大河内 山梨水晶株式會社 振替東京二一二七八番 電話下部七番

母乳代用 純良粉乳

金太郎コナミルク

關稅改正と金太郎コナミルクの使命

齋藤新内閣初の議會で 多年の懸案でありました 乳製品の輸入稅が 引上げられましたが 之は申すまでもなく 時局に鑑み 國產品の保護奨勵と 農村救濟振興を眼目とした 極めて意義の深き 議會精神と考へます

金太郎コナミルクは 純國產であります 而かも 酪農の天惠地北海道の牛乳から 精製された優良品であります其設備に於て 器械に於て 技術に於て 確かに拔群の誇りを僞りません かくして 益々超優良品を提供して議會精神に添ふ樣而して需要家各位の御期待に添ふ樣努力しつゝあります

金太郎コナミルクは 最新式の噴霧式で 最も進歩した方法で製造してありますので 牛乳から 単に水分が除かれた丈けで全然 生牛乳のまゝの營養素が保持されてゐます コナミルクの御利用は 生物の最もイタミ易い夏期に於て特に真價が發揮されるので 最も御安心で 且つ御徳用御便利であります

金太郎コナミルクは 湯に溶け易いばかりでなく 冷水にも能く溶けますから 育兒用 調理用は勿論 登山其他野外用としても非常に喜ばれ利用されてゐます

純國產品 五大特長

一、絶對ニ混入物ナキ純粹粉乳デス

一、ヴイタミンガ豐富デ營養價値一〇〇%デス

一、脂肪ガ拔イテナイカラカロリーガ充分デス

一、粉末細カク脂肪球ガ小サイカラ消化頗ル可良デス

一、水デモ溶ケ易ク決シテ沈澱シマセン

純良粉乳 溶かし方

哺乳瓶ニ先ヅ吞心地ヨキ微温湯(華氏百十度乃至百二十度 攝氏四十度乃至四十五度位)ヲ入レテソレニ適量ノ金太郎ヲ加ヘテ攪ツテ下サイ此際御注意ヲ願フコトハ從來ノ他ノコナミルクノ樣ニコナノ上ニ湯ヲ灌ギマスト此ノ金太郎ハ粉末ガ非常ニ微細ナノデ溶ケ難イデスカラ必ズ湯ヲ先ニ入レテ後デ金太郎ヲ加ヘル樣ニシテ下サイ

此外葛湯ヲ練ル時ノ樣ニコナヲ一旦水デ煉ツテ置イテカラ之ニ必要ノ湯ヲ加ヘテモ良ク溶ケマス

北海道札幌 大日本乳製品株式會社

始祖 老牌

一番ヨクキク

雞冠の渦巻かとりせん香

何故蚊とり線香は金鳥(キンチョー)に限る?

(1)德用だからです 他品に比し一時間以上火持が長い、金鳥の一本は安物三本に優る

(2)効力は眞似られぬ 蚊の落るのは金鳥に限ります、キンチョー一巻あれば蚊帳はいりません

(3)安心だからです キンチョーは有毒な薬品を含まぬ故、いやな臭がなく絶對無害です

信用ある販賣店には必ず金鳥を賣ってます

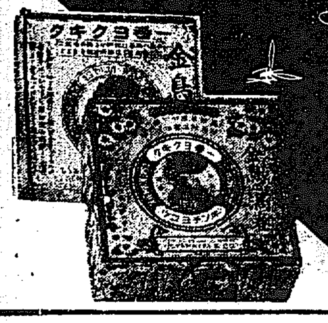

專賣特許 火持が長いゆゑ經濟的です

大阪土佐堀三 大日本除虫菊株式會社

祝新興滿蒙博覧會

論山穀物商組合
組合長 林田久仁男

扶餘郡古蹟存保會
扶餘郡朝鮮酒製業者組合

論山郡朝鮮酒製造業者組合
組合長 桝山常治

湖南線江景
土曜會

論山金融組合
花枝山金融組合

論山自動車運輸株式會社
電話六二番

江景公立商業學校
校長 瀧正善
外職員一同

論山郵便所
所長 前島國宗

朝鮮酒造株式會社
湖南線論山

忠清南道穀物聯合會

論山郡農會
同森林組合
同畜産組合

論山郡公立初等學校
職員一同

扶餘郡公立初等學校
職員一同

辰馬汽船株式會社代理店
本店、京城。支店、鎭南浦。釜山
株式會社 朝日組仁川支店
仁川本町四丁目二番地
電話長{五二九番 六八二番} 九六四番 電略(アア)
振替口座京城六一二番

朝鮮運送株式會社
平壤支店
平壤府黎町

平南
中和郡農會

平南
陽德郡廳
同郡各種産業團體

平南
寧遠郡廳

羅南炭鑛合資會社
代表者 苅込輝
羅南生駒町(電話四四一番)

羅南火曜會

朝鮮特産寶石製作發賣元
虎目石 ツバメ水晶 ーイドスト 黒色ラインダ ムーンストーン 石ヤ
朝鮮咸鏡北道羅南本町
朝鮮物産寶石工業所
細田貞行
電話三六九番
電略(ホソ)又ハ(サダ)

坡州郡廳 安聖濩
汶山普通學校 成島秀吉
汶山金融組合 青山安三郎
專賣局出張所 妹尾留吉
汶山尋常小學校 松本鶴一

江景郵便局
郵愛會

江景警察署
署長 尾崎辰之助
外署員一同

南朝鮮電氣株式會社
江景出張所

湖南線江景
合資會社 荒劵醤油釀造所

江景穀物商組合
組合長 高橋茂兵衛

江景學校組合
管理者 坂上富藏
外會議員一同

論山畜産商事株式會社
社長 藤本忠次

仁川支那町
水産株式會社
電話長二八六

仁川仲町
和洋雜貨 南方商店
電話長一六六

大阪商船會社仁川支店
石垣廉

株式會社 朝鮮取引所米豆取引員

○	桑野健治
(大)	堆浩
太	新田義民
(玉)	金仁梧
(マ)	菰淵紋七
(ウ)	内海清藏
ヌ	竹多柳三郎
(福)	小林幹三

仁川府

仁川穀物協會
電話三二一番

仁川山手町
府會議員 今村覺次郎

鮮航同盟會
仁川支店

日鮮海運株式會社
朝鮮郵船株式會社仁川出張所
大阪商船株式會社仁川支店
高杉商店回漕部
慶田組
國際通運株式會社仁川支店
朝日海運回漕部
協同運商會
嶋谷汽船株式會社仁川出張所

仁川精米業組合
(イロハ順)

仝	馬場精米所	仁川府濱町 電話長六四三
(天)	朝鮮精米株式會社仁川支店	仁川府濱町 電話長二三五
回	株式會社 奥田精米所	仁川府花町 電話長六〇八
己	合資會社 加藤精米所	仁川府宮町 電話長五五〇
(丁)	辻川精米所	仁川府花房町 電話長六九番
(〇)	直野精米所	仁川府?町 電話長九二二
(市)	有馬精米所	仁川府?石町 電話九八五〇

益々愛用家激増の
銀粒仁丹

常に仁丹を手離せぬ譯

これは、既に常識である! 更に最も強く再認識すべき常識である

絶對に 必要なものや、餘り重大な事柄は、それが必要であり重大であり過ぎる爲めに、却て特別な注意を忘られる場合が多い。我々は空氣や水に就ては勿論、米のことに就てさへ改まつて考へて見ることが尠ない。最も大切な自分の命に關してさへ時には無關心であり勝ちなのは人間である。

しかし、人の體は『病の器』と稱せられる位、健康ほど明日を約束し得ない不確なものはなく、病氣は絶對に時と處と相手を撰ばないのである。そして之れには平素の心掛より外、頼るべき道が無い。さればこそ懷中藥仁丹が、益々絶大な信頼と賞用を博する所以である。

仁丹が 必要なことは、健康が必要なのと同じである!! 仁丹は近代の醫學と東洋の深奥な藥理とを、極めて合理的に折衷配劑し、先づ體の中樞機能に働きかけて全身的に保健效果を齎らす點、ヴイタミンその他の榮養素の補給、精神の明朗。快適等、凡そ人間の健康生活に必要な條件は、仁丹獨特の綜合效果に依て完全に充たされるのである。

然かも 仁丹の最も重寶とせられることは、隨時に隨所に之れを活用し得て、常に新らしい生力を振起し得る愛用上の便利といふ點であつて、これが凡ての階級者に愛用せられる一大長所である。

暑さは續く

今、この抵抗力の衰弱した。生活力の萎微した、暑中の人體に、仁丹の卓越した複合藥効は、最も力強く、驚くべき微妙な作用を發揮す。

元氣の回復

倦怠、疲勞せる生活機能に對し新らしい生活力を賦加補給して、常に清新な、旺盛な活動の資源を供給する仁丹を活用せられ、元氣の回復を計られたい。

胃腸の保健

初夏の衛生は、先づ胃腸を丈夫にすることが絶對の要件である故に此際は是非、卓越した健胃効果を發揮する仁丹の御常用をお薦めしたい

銀粒仁丹藥價

御試用袋	百五十粒	十錢
富士容器附	三百二十粒	二十錢
リリー容器附	四百粒	三十錢
ホーム容器附	九百粒	五十錢
御徳用分	千粒	五十錢
御徳用瓶入	二千二百粒	壹圓

新發賣 ホーム容器

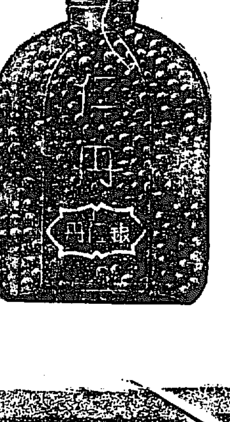

本容器の詰は金色の新案型にて仁丹の出し入れには頗る便利にして從來の瓶容器の不便を改め御家庭用として最も適し又御携帯用としても仁丹御愛用各位の御買上を冀ふ

銀粒仁丹(九百粒入)五拾錢函に無代添附

惡疫の豫防

暑さは惡疫の跳梁に好機會を與へる。故に食後は勿論、外出時には必ず仁丹を召して外から侵入する病菌や體内に發生する細菌を悉く撃滅して完全に惡疫を豫防せられたい。

醫學界に確認せられたるヘーフエ菌
錠劑 わかもと療法

初めてヘーフエ菌を發見せる ルイス・パステーヤ博士

胃腸病 脚氣 慢性病 衰弱 =並びに= 小兒の發育と婦人の保健に

慢性病疾患―例へば胃酸過多症、胃アトニー、常習便秘、慢性下痢、胎胃內異常醗酵等の胃腸病、肺結核、肋膜炎、腺結核等の消耗性疾患、腎臟炎、糖尿病、神經衰弱、貧血等―の多くは、對症効果の範圍を出ない從來の化學藥劑には能く頑強に抵抗して、遷延經過を辿り、遂に不治の痼疾なりと速斷して悲觀に沈むもの十中の八九である。

然るに最近それらの慢性病治療に新天地を開拓したともいふべき劃期的の療法が發見せられて、今や治療界を喜悅を以て風靡せんとする勢ひを示してゐる。それは東京帝國大學名譽教授、澤村眞博士がヘーフエ菌より創製したる榮養酵素劑『わかもと』である。何故に『わかもと』が、在來の療法の爲し能ざりしところを易々として爲し得るか。

一言にして云へば、それは本劑にして始めて保有し得た細胞原形質賦活作用（プロトプラズマ・アクチヴィールング）の偉力である。この作用は刺戟體としての蛋白質、ヴイタミン、インシユリン類似物等の總和に加ふるに、强力なる活性酵素及び他酵素の力を增强する助酵素の力もつとも多きによるもので、本劑がわが國唯一の榮養酵素劑と呼ばれるのも實にこの故に外ならぬ。

されば本劑が慢性病衰弱を恢復し、疾患を治癒に導く効果は、到底在來の對症療法の企及だもなし得ざるところで、胃腸機能の復活、食慾の亢進、體重增加、精力體力の充實等の好ましき諸徵候は、服用後數日にして發現し來るのである。

本劑の出現より僅か數年を出でずして、去る六月二十五日の內務省令により、ヘーフエ菌は第五日本藥局方に收載されるに至つたが、この事實こそ、ヘーフエ菌の優秀なる治病成績を更に確證する處で、本會の光榮、之れに過ぐるものはない。

ヘーフエが第五版日本藥局方に收載の光榮

山積せる治驗例を見よ！

胃腸病が癒り體重二貫增加
（岡山縣）吉井音二

小生、從來酒を好み、加ふるに職務上、招待、宴會等に臨む機會多く、爲に一昨々年より胃腸を痛めてをりましたが、二、三の胃腸藥を服用しつゝ、尙依然飲酒してゐました。處が最近頑固なる慢性胃カタルに進行せしものか、粘便、泡汁便の連續となり、爲に日々體力衰へ出勤も出來ない始末になりました。自來禁酒は勿論、食物も消化し易きものを選びて食事し、醫藥に失望の末、專ら漢法藥草を求めて服用せしも腹鳴り放屁は依然として止まず、呻吟すること一ケ年に及びました。

偶々、「錠劑わかもと」の卓効を聞き及びましたので之を服用しますと翌朝の便通に多少の變化あり、これは奇蹟と思ひ服用を續けてゐますと七日の後には腹鳴りは止み、便通も快く相成り、これが爲、家內に光明漲り、服用一ケ月後には何等異常なき故、食事も普通とし、會社出勤後は又飲酒を始めましたが、飲酒後は必ず「錠劑わかもと」を服用の事に決定してより、從來の如き二日醉もしなくなりました。

一時は胃腸病のため十四貫に足らぬ體格が、現在は十六貫の堂々たる體格に復しました。

この「わかもと」の偉効を實驗して以來、家內七人凡て「錠劑わかもと」を平時も服用することにしました。

く感謝いたします。一日も早く完全に快方に向ひます樣引續き愛用してなります。

我々如き勞働者が病氣しても、適當な藥がないなどゝいふ事は實に情ない話で、一日休めば一日だけ生活の不安を感ずる次第でありますが、この際『わかもと』の如き實に安價なる藥を以て、一日々々と薄紙を剝ぐやうに快方に向ふことの出來るのは、實に我々下層階級生活者にとりて福音と考へて感謝する所であります。

五年來の脚氣が快方に
（石川縣）津村卯作

私は五年前から脚氣に苦しみ樣々な藥や藥草等を服用しましたが効なく、食慾がないので、身體は弱るばかりでした。

處が、上京中の兒から『錠劑わかもと』を送つて吳れましたので服用しますと、十日目頃から非常に食慾が進み、便通もよくなり、步くのも大分樂になりました。

今日迄『錠劑わかもと』を六瓶服み續けて來ましたが、永年苦しんだ私の脚氣も今では八分通り癒つてをります。

又、私の近所の人や知人にも、『錠劑わかもと』を勸めておりますが三人共（胃病二人、弱い子供一人）効き目の確かなのに驚いております。

神經衰弱を征服して試驗に合格
（東京）小林正二

十七の歳まで、「良い體格だ」と人から羨まれる程丈夫な私でしたが、十八歳の春から始めた或る受驗準備に、夜もろくろく眠らぬ程無理な勉强をしたゝめ、みるみる身體をこはしてしまひました。十五貫餘もあつた體重が、次第に減つて、たつた十一貫五百となり、見る影もない瘦身になつたのです。人からは肺病だと蔑まれ、おまけに書物をいくら讀んでも頭に入りません。又物事を忘れ易い事には、自分乍らあきれる程で、愈々之れでは駄目だと思ひましたが、醫師の診察の結果は、神經衰弱とのこと、しばらく病院通ひをしましたが、何分永びく病氣ですので、經濟的の關係もあつて、自宅で買ひ藥等で養生してゐました。その中に受驗日も來たので、兎も角も受驗しましたが、勿論パスする筈がありません。明る年も受驗しましたがまた落第です。

憫悶と焦慮がいよいよ募つて來ると共に、食慾は全くなく、無理に食べると一日中氣持が惡い、眼も澁くて物がはつきり見えない、身體がだるくて、頭が呆つとなるといつた有樣です。

何かよい療法はないものかと色々氣をつけてゐますと、或日ふと新聞で『錠劑わかもと』が此の病氣によい事を知りました。

溺れる者は藁をも摑むと云つた氣持で、早速購めて服用しますと、實に意外と云ひませうか、衰へてゐた胃腸も、めきめきよくなり、食慾も增して來ました。

其上頭の具合も非常によくなつて、服藥數ケ月後には、すつかり全快の氣持となり、それに力を得て、今迄の分を取返さうと猛烈に勉强しましたが、何の障りもないのみか、世の中が明るくなつた樣に感じて來ました。そして見事試驗にパスし、只今某大學二年に在學中であります。

持て餘した胃腸病が
（日本郵船）倉持潤之助

私は日本郵船會社のある優秀船の船員であります。

永い間の海上生活の無理と胃酸過多症の治療の手遲れが原因で、つひに胃潰瘍を病んで吐血いたし二ケ月程前療養の目的で下船いたしました。

二十日間もスープとか重湯ばかり攝取してゐたので、非常に衰弱し、體重も一貫五百目も減じてしまひました。それからお粥となり柔い御飯を食してもよいとなつたのは一ケ月前のことですが、毎食後どうも氣持の惡いほど曖氣が出るので、醫者に訊きました處、この病氣には食物で注意する外、適當の藥物は全くない、病氣が自然に癒るまで待つより仕方がないとの事で、少からず悲觀してゐました。

ところが或日郵便局で知らない人が『わかもと』の振替用紙により送金してゐるのを見、かねて何かの雜誌で『錠劑わかもと』のことを讀んだのを思ひ出し自分ものんでみる氣になり、その歸り道に藥店に立寄り『錠劑わかもと』があるかと聞きますと、幸ひ二瓶ありましたので買求めました。思ひ立つたら寸時も待てない私の性分で、もし藥屋になかつたら、送金するのに口座の番號を見て來なかつたと、後で考へるとおかしい程その時はあはてゝゐました。

早速のみ始めて十日目ほどから不思議にもおくびの出るのが少なくなり腹でごろごろと鳴るのも鳴らなくなりまして、非常にせいせいした樣な心持になりました。目方も一月目には五百五十匁增加いたしました。

食物の養生も勿論いたしては居りますが、食後胃の具合が非常によく、どうしても右の『わかもと』との効力のお蔭と深く

ムクミ去り、腎臟炎快癒
（千葉）今村義明

私は勞働者であります。本年一月頃から足がむくみまして、脚氣かと思ひ、色々藥ものみ又醫者にもかゝりました。

私は酒が大好きであります。醫者は酒を呑み過ぎたゝめ、腎臟を惡くしたんだと言ひます。

足のムクミは次第に增して、五十日ばかりたちました。そして、又腎臟も惡くなりましたが、ムクミはとれないです。好きな酒は呑めず、働く事は出來ず困りました。然る處、三月中旬、東京日日新聞の記事を見て、『錠劑わかもと』を知り、必ずいゝと信用して、當地の中谷藥店からそれを求めてのみました。

そしたら、大小便がよく通じ、足のムクミもだんだんとれて、半月足らずのうちに、殆んど全快に近づきました。

そして、今日此頃では毎晩酒が呑めます。

好きな酒が呑める―これみんな『錠劑わかもと』のお蔭です。

此の藥はよく効いて、値が安いから感心します。

人工流產かと慨いた惡阻が
（福岡）永淵すみ子

私は妊娠の度毎に、非常に重いつはりに惱まされるのです。

長男が生れる時なども、激しいつはりの爲め、四ケ月間も苦しみ通し、身體は衰弱し切つてしまひ生死さへ覺束ないと云はれた程でした。

その爲か、生れた長男は非常に弱く、僅か生後二ケ月で死んでしまひました。次男が出來た時は、注射、內服藥など色々、手を盡くしましたが、矢張り前と同じやうに苦しみました。幸ひ次男は無事に育つて居りますが、それからは妊娠と云ふと、私はぞつとするやうになりました。處が又も第三回目の子供をお腹に持つやうになりました。

例に依つて、つはりは激しく、藥草、注射、藥も何等効果なく、食物は一つも腹內に納らず、極度の衰弱に、醫師は人工流產をするより外はないと申されました。

その時『錠劑わかもと』の消化力の大なる事、それに依つて多く

虛弱兒と產後衰弱に著効
（福島）岩田春代

一昨年の晩秋、仙臺の女學校に在學中の長女の保證人から「キウビヤウ、スグコイ」といふ至急電報が參りました。勿論長女のことだと直ぐわかりましたので、驚愕のあまり取るものも取りあへず仙臺へ驅けつけました。病名は急性腹膜炎だとのことで、既に入院して居りました。病院では絕對安靜に致して、レントゲンや其の他の療法を種々講じて頂いて居りましたが家事の都合もありましたので、醫師の許しを得て自宅へ連れ歸りました。

そして良いと聞く療法は何んでも試みましたが、病勢は捗々しくなく、餘りといふもの家中暗い氣分に閉ざされて居りました。

恰度その頃氣づいたのが、かねて婦人雜誌などの記事で知つてゐた澤村博士の『錠劑わかもと』のことでしたので、一瓶取寄せました。そして服ませて見て愕きました。胃に効果百パーセントとはこの事でせう。半分も服まぬ中に、便通が整へられ、顏色に赤味がさして眼に見えて元氣がよくなり食慾が增進致しました。

これに力を得て二瓶三瓶と服ませます中に、今迄無かつた月經がある樣になり、その後間もなく醫師から全快を宣せられました。そして今では一年振りでこの九月から再び學校へ行つて居ります。それから長女が病氣中、私は妊娠して居りましたが、心配したため、出產後三十九度五分ぐらゐの高熱が四日も續き、その後も時々發熱して惱みましたが、やはり『わかもと』を服んでゐましたら、元のすこやかな身體になりました。

また嬰兒も一月ばかり早く生れた所謂早產兒でしたので、身體も至つて小さく、育つかどうかと危ぶみましたが、これまた『わかもと』を服用させますと順調に發育し、まだ生後十ケ月になつたばかりですのに、上下四枚宛計八枚の齒が完全に生えて、よちよちと立步きして居ります。

重症脚氣から救はれて
（大阪）深谷小十郎

私は理髮業ですが、この夏から脚氣で非常に脚がダルク、理髮をするのに立ち仕事であるため、非常に苦しく、腰を下すのは他の人の前に氣ガネで困りました。何か良藥はないかと求める中、新聞で『錠劑わかもと』の廣告を見て早速求めたのです。

氣のせいか、三四日目には足のダルサも多少減り、身體一體に衰弱してゐたのが五六日目には全く元氣づき、朝起きるとすぐ、氣持ちよく、しく樣と思ふ事に手を出す事が出來る樣になりました。二週間も服んでからは、後、服まなくてもよい樣に元氣になりました。

私は人知らない他國へ出て來てゐる者で、保護者もない一人身故、次第に重くなつて、步けなくなつたらどうしよう樣と、氣の弱い私は死さへ考へましたが、今では『わかもと』のお蔭で、そんな心配もせず、快活に働いて行ける事を、大きな喜びとして感謝してゐます。

無發動機グライダー わかもと號の富士大飛行決行に就て

懸賞

我が國民の健康增進運動に努力せる『榮養と育兒の會』は、スポーツによる健康增進と、航空思想普及のため、グライダー（無發動機飛行機）純國產『わかもと』號を新製して、本年八月下旬、富士山頂から壯絕なる一大飛行を敢行する事となりました。

元來グライダーは、媾和條約で飛行機及び其の發動機の製作を極度に制限された獨逸國民が、國防的見地、並に征空慾から發明したものであつて、最近では英米其の他の各國でも、誰にも出來る最も安全、且つ爽快なスポーツとして、非常な勢ひで流行しつゝありますが、我國では今回が始めての壯擧でありますだけに、各方面から刮目、期待されて居ります。

機體はこの七日から上野松坂屋に陳列して、一般の參觀に供します。果して『わかもと』號が幾時間飛行するか、即ち滯空レコードの豫想を懸賞募集すべく、其の詳細は近日の新聞紙上に於て發表します。

奮つて御應募あらんことを。

わかもと號展覽 七月七日より十五日迄 上野 松坂屋

の人が救はれたと云ふ事を聞いた矢先、試めしにお前も服んで見てはと、小瓶を一つ買つて來てくれました。苦しみから逃れたい一心で、早速服用いたしましたが、不思議にその日から食物が納るではありませんか。一週間たつた今日では何等平常と異る處がなくなりました。餘りの嬉しさに深く御禮申し上げます。

胃酸過多症を癒す
（京都）小原みや子

私はこの春二月、ひどく胃腸を害して困つてゐました。人から聞いて、色々の藥をのんで見ましたが、捗々しくありません。一人氣に病んで居りますうち、三月中旬兄が來て、胃腸が惡いなら『錠劑わかもと』に限る、僕も胃病で三年間も苦しんだが、それをのみ始めてから、めきめきよくなり、只前は少し勉强の度が過ぎても苦しかつたものが、今ではすつかり癒つて、頑張りがきく樣になつた。」と言はれました。

それで、私も早速服用しましたが、どうでせう！一週間程の間に輕快して、それまで出てゐた酸つぱい液がピッタリ止り、固く張つてゐた胃部が正常になりました。今では樂しく家事にいそしんで居ります。昨日兄さんが見えて、『矢張り効いたらう。』と言つて、大變喜んでくれました。

心からお禮を申し上げます。

肺結核と極度の胃腸障害が
（福島）松井定一

肺結核を病んで四年、喀血も幾度となくやつて、ある時は醫師の首を幾分ひねらせた事もありましたが、一昨年の春頃から、進む一方だつた病勢が弱つて來たらしく經過もよくなりかけました。

處がそれもすぐに打壞されてしまひました。それは胃腸が極度に惡くなつた爲でした。そしてまた胸の病氣が進行しだしました。

いろいろ手當をして、やつと胃腸が少しよくなつたと思つてゐると、又も喀血する、それが少しよいと思ふと、今度はまた胃腸が惡くなるといふ工合で、極度に身體を衰弱させました。

家族の者も色々と看病してくれますが、嘔吐、下痢、喀血と次々の苦痛が仲々去りません。其內に昨年五月、久しぶりに見舞に來てくれた仙臺の從兄が、これをやつてみてはと云つて『錠劑わかもと』一瓶をおいてゆきました。

今迄も散々失敗してゐますので迚も藥位では―と思ひましたが、折角從兄が持つて來てくれたものだからと、家族の者も服藥をすゝめますので、まア試しの積りでのんでみました。處が驚きました。

二日目頃からお腹の工合が大變よくなり、便通も整ひ、日に日にぐんぐん身體に力がついて來ました。私はこの藥の奇効に敬服しました。それから服藥を續ける事半年、一度も胃腸を害しません。肺の方も其のために徐々良好で、少しの散步も許される位の身體になりました。肉もついて來ましたし、頰も骨張つてゐたのが癒つて「もう一寸見ては健康體同然です。

ムクミとシビレの脚氣が快癒
（和歌山）市川玉江

私は和歌山高女に通學中脚氣に犯されて色々と苦しみ藥では四、五十圓のお金を費しましたが、結局駄目でございました。

そのうち脚氣は非常に進んで、浮腫も腹部までもしびれて來て、嘔吐も出來、食慾は全くなくなつて一步も步行が出來ぬまでになりました。

色々と通俗醫學書をよみ、脚氣に對する知識を得てみますと、ヴイタミンBの缺乏だと申してありますが、私のは、その外にも胃腸の工合がよほど關係してゐる樣に思はれましたので、兩方に効き目のある藥としては、どうしても『錠劑わかもと』よりない樣に思ひました。

『錠劑わかもと』を服用して驚いた事には、僅か數日で、胃腸の工合が大變よくなつて來ました。

それからこの藥ばかりを頼りに食物の注意もいたして、一生懸命に養生してゐますと、腹部のしびれや浮腫が次第にひいて來るではございませんか。

それから約三ケ月程連服いたして居りますと、すつかり氣持がよくなつて、少しも身體に惡い所がない樣になりました。

父や兄が矢張り脚氣で惱んでゐましたが、二人はわづかの服用で、恢復して、家內一同『錠劑わかもと』の効果に感服いたしてゐます。

喀血相次ぐ肺病が短時日に輕快
（兵庫）村田三次

私は廿六歳の印刷工です。昨年八月風邪をひいたのが仲々癒らず咳嗽や血痰が續くので、醫師の診察をうけました處、肺結核とのことでした。すると、驚愕が病勢をあふつたかの樣に、連日發熱や胸痛が續くなり、再度の喀血を見るに至り、生きた心地もなく悄んで居りました。おまけに胃腸が弱く、食慾がない上に、時々下痢を起すので、衰弱もめつきり加はりました。

勿論いろいろの賣藥や、滋養物も試み、看護婦も雇つて靜養しましたが、病勢は募る一方でした。

もう迚も助からぬと思ひながらも生きたいのは人情、何かよい方法はないものかと、それ許り考へてなりました。

すると或日看護婦がふと思ひ出した樣に、多くの人の看病をした中で、或患者が『錠劑わかもと』といふ藥をのんでゐて、意外に早く恢復した事があつた―と云ひますので、物は試しだと思つて、早速その『わかもと』を購めて服用してみました。

處が幾日目の中に便通の具合がよくなり、食慾が驚く程進みますので、非常に力づけられました。

すると、熱や咳嗽、盜汗なども次第にとれて、二瓶をあけた頃から、體重も增し、近くの神社へ參拜も出來る程に、健康を恢復しました。

ります。其他の人にも數人にすゝめましたが、どなたもこの藥で胃腸もなほつたと云つて喜んでゐられます。

肋膜炎後の衰弱がめきめき恢復
（三重）岡田義夫

忘れもしない昨年の二月四日、倅は師範の日、いつもの樣に學校から歸宅した際、突然發熱して三十九度に昇りました。私は勿論、一家の愕きは一通りではありませんでした。併し、私の家は信州の山中に在る一寒村なので、醫師を招くにも早速といふ譯には參りません。

それで、其の夜は不安のまゝに過し、翌朝、某博士に診て頂きました。すると肋膜炎とのことで、昔の無學者では濟せません。けれども、熱心な看護と療養のお蔭で、次第に快方に向ひ、四月から通學してもよいと言はれる程よくなりました。が、それも束の間、六月下旬には食慾が著しく減退しましたので、又肋膜の再發！ではないかと愕きました。

そして又々醫師の許へ驅けつけましたが、診察の結果では何處も惡くはないとの事です。やつと胸を撫で下した次第ですが、食慾が無いため、氣味が惡い程瘦せて行きます。餘病でも起きたら大變だと心配のあまり、どうかして食慾の進む樣な藥が欲しいと物色中、『錠劑わかもと』の新聞記事を見ました。

實際効くか如何かと、知り合ひの醫師に相談して見ました。すると醫師は『わかもとなら多分いゝでせう。試して御覽』と言ひましたので、早速服用し始めました。

處が驚いたことには、非常によく効いて、一週間目には立派に父と同じ位、御飯が食べられる樣になりました。而もこれが美味しいのです。勿論一家の喜びは非常なものでした。

さうして今では體重も八百匁增し、十八歳の中學生としては、人に見られて恥づかしくない體格の持主となりました。

『錠劑わかもと』の効果は、種々ですが、特に有難いと思つたのは下痢がちだつた便が、快い健康便に變つた事と、惡臭のあつた放屁に、いやな臭ひがなくなつた事です。これは胃腸が强壯になつた證據だと思ひます。

乳が出た、乳が出た！
（福井）西川ちゑ子

私は先月、初めて母親となりました。產後の肥立ちが惡いとでも申しませうか。大抵の方ならば、三、四日も經てば乳は充分に出るものだと云ふ事を聞いて居りましたが、私は一週間たつても、思ふ樣に乳は出て來ません。

何も知らない無心の子供が、乳み足らないで乳首にチユウチユウ吸ひついてくるいぢらしさには、思はず涙を誘はれるのでした。

食物の加減かとも思ひ、色々產婆さんにもきゝまして、注意しましたが矢張り思ふ樣に出ません。賴む夫は丁度御國の爲め、上海の方へ出征して居るので、相談するにも相手はなく非常に心細うございました。何とか乳の出る工夫はないものかと、あれこれと氣を揉んで居りました。

處が大阪から弟が休暇をもらつて務め先から歸つて來ましたので早速相談しますと、弟は大變よく効く藥があると、行李の中から出して來たのが、『錠劑わかもと』でした。母乳不足にもいゝのかと、半信半疑でありましたが、弟の勸めるまゝに服みました。弟は胃腸が惡かつたのが『錠劑わかもと』で癒つたので、以來毎日保健のために服んで居たのです。私も毎日ぐんぐん服みました。

丁度一週間ほどしまして、或る朝、胸の所が冷めたいので目が覺めました。見ると乳が出て居ます。その時の私の驚きと、嬉しさはとても筆には、現はせません。早速眠てゐる子供を起して乳を服ませました。

その後、子供も至つて健かに本當に幸福な日を送つて居ます。

十九年來の胃腸病を癒す
（島根）石田みつ

今から十九年前に、長女を姙娠いたしました時、好物の果物を澤山たべたのが因で、大變に胃腸をこはしました。

其後は、年に一、二回は定つた樣に激しい腹痛に惱まされました。それが、何日しか慢性胃腸病となり、何時も胃の中へ食物がたまつた樣で、お腹がすきません。それに三日も四日も便通がなく、永い年月の間、辛い思ひをして參りました。

これ迄に、藥といふ藥は大概のみ盡して參りましたが、それでも癒らないのですから、私の胃腸は到底癒らぬものと諦めておりました。

主婦之友に『錠劑わかもと』のことが度々出てゐましたが、何故かこの藥には不思議に心が惹かされました。

漠然とした期待を以て、近所の藥店から『錠劑わかもと』を買つて服用を始めますと、二、三日目には何となく胃の具合がよくなつて、快い便通がありました。

これに力を得まして、毎日のみ續けておりますと、胃の中に物がたまつた樣ないやな感じがなくなり、一瓶目の終る頃には何をたべても美味しくなり、三度三度の食事が待遠しい程お腹がすく樣になりました。

そして、便通は毎日あり、胸やけは少しもなくなりました。今二瓶目を服用中でございますが、肌の色艷までよくなり、肉が緊つて參りましたので、全快も近いことと喜んでおります。

虛弱兒を丈夫にした私
（熊本）田邊菊枝

當年六歳になる長男は早く離乳をしました爲めか、小さくて、瘦せてゐましたのに本年の四月頃から胃腸を壞してしまひました。

たださへ、發育不全なのが胃腸を惡くしたのですからたまりません。日々に瘦せ衰へ、その上食慾は進みません。只暇さへあればごろごろ寢てばかり居ります。

子の親として、それを見るにつけ、何とかして癒したいと朝夕考へて居りました。或る日、何氣なく、月遅れの婦人雜誌を讀んで居りますと、大村くに子さんの涙の手記で、『錠劑わかもと』が大變に虛弱兒童には良い事を知り、これならばと思つて、主人と相談の結果、それを子供に服ませました。ところが不思議な事には、其の朝までお飯を食べなかつた子が、晝には三バイもおかはりをします。

今朝の藥が、かう迄も効くとは思ひませんでしたから、いゝ按排、と思つて居りましたが、矢張り『錠劑わかもと』のお蔭でした。半月の內には見違へる程、肥えて顏色も良くなり、腕白者となつて毎日幼稚園に行つて居ります。

それから同村に二十七になられる人が、子宮病と腹膜炎で大變に苦しんで居られましたから、このこの藥を差上げましたら、この方も、二三日の內には、こけもなくなつて下腹の痛みも止り、一月振りで床を離れて炊事をする事が出來ました。それで御主人は假病ではなかつたのか？とさへ言はれたと喜んで私にまで來られました。そして早速、この方も一瓶お購めになつて歸られました。

藥價低廉 約一ケ月分 一圓六十錢

發賣元 東京市芝公園內大門際 榮養と育兒の會 振替東京一七〇〇番 電話芝三三八・二三六五番

口中殺菌剤 衛生口錠 カオール

口より入る病を防ぎ精神を爽快にする

御常用の皆様へ

徳用瓶の御使用をおすゝめ致します!!

徳用 **金壹圓** 瓶入 (十銭包の廿二倍量 即ち二円二十銭分)

徳用 **金五拾銭** 瓶入 (十銭包の八倍量 即ち八十銭分)

徳用瓶普及の爲!

右何れにても壹個御買上げ毎に

弊堂意匠部新案の

携帯至便 高尚優美 光輝茶金石製

美術カオール容器

壹個宛贈呈

贈呈數は壹百萬個限りです賣切れにならぬ内御近所の薬店にて直ちに御買求めを願ひます

カオールの配剤と其効用

製剤顧問 ドクトル 松尾道

一、口中殺菌剤を配合す

從つて空氣又は飲食物と共に口腔より侵入し來る黴菌、例へばチブス、コレラ、流感、結核菌等其他の病菌病毒を口中に於て完全に殺菌し、依つて之等傳染病を豫防す

二 健胃整腸剤を配合す

從つて胃を健全にし且其消化力を亢進し食慾を増進せしめ下痢、腸カタル等に整腸剤は殺菌剤と相協力して之を治療す

三、興奮剤及強壯剤を配合す

從つて心身の疲勞沈衰したる時には各機能を興奮せしめ氣力を回復旺盛にし健胃剤と相まつて肉體の強壯を計らしむ

四、清涼剤及美音剤を配合す

從つて其特有の芳香により口中の悪臭、悪熱を除き、祛痰剤は咽喉の乾燥を潤し、音聲を美化し、從つて精神を爽快ならしむ

◎故に皆様の保健の爲めに

◇悪疫流行の時 ◇飲食の後
◇他人に接する時 ◇汽車電車に乘時
◇執務勉強の時 ◇遠足運動の時
◇口中の臭き時 ◇酒莨を召上る時
◇禁煙を望む時 ◇音聲を使ふ時
◇氣分悪しき時 ◇疲勞したる時

カオールの二三粒を口中されたし、本剤を口に含めば、マスク、ウガヒの必要なきと同時に心身を爽快にし胃腸を健全になすの効あり

◎本日より直ちに御常用をおすゝめ致します

定價と容量

袋入	(十銭)	百粒
同	(二十銭)	二百五十粒
ポケツト容器付	(三十銭)	三百粒
丁字形容器付	(三十銭)	三百粒
御勾玉形容器付	(五十銭)	五百粒
鞄形容器付	(五十銭)	五百粒
徳用瓶入	(五十銭)	八百粒
同	(一圓)	二千二百粒

◎カオールは全國到る處の薬店にあり

東京市日本橋區水天宮前

本舗 株式會社 安藤井筒堂 薬品部

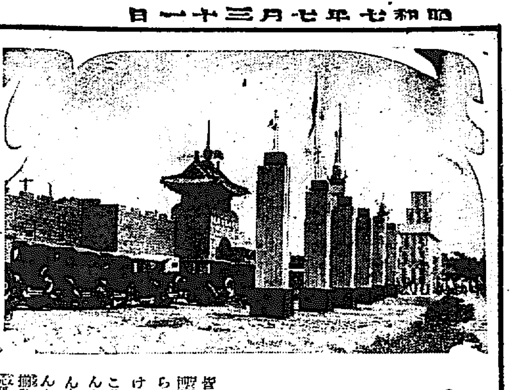

けふの日曜は「ぜひ博覧會へ」

坊ちやんも孃ちやんも一緒に 新興満蒙博覧會へ

皆さん満蒙博覧會へ入らつしやい けふの日曜こそお嬢さんも坊ちやんもお母さんも一家御揃ひで創設博覧會の偉容に接し躍進満蒙へお出で下さい

満蒙に對する

認識を持つことは、お母さん方にとつても是非必要です、又昨今の暑氣を避ける爲めにも涼味萬斛の満蒙博へ足を運ばれるやうおすゝめします

★　★　★

先づ會場へ入ると正面に噴水があり、この前に立つと横から大扇風機が涼しい風を運んで來ます本館へ入ると草花を中にあしらつた氷柱が各所に立つてゐるし高い天井には約五間置きに大空氣抜きが口をあけてゐます、正面から入つて左の満蒙資源館を第一番に參觀するのもよく、或は右をとつて商業出品や關東廳派遣隊出品を見た後鮮內各道の即賣館を見るもよろしい、即賣館を見る前に映寫館の鮮滿映畫館を見て、そこから本館外へ抜けるのもよろしい、そこには野外活動寫眞が撮影されその向ふに小供の國が嬉嬉を見せてをり、時たまボウ〳〵と汽車が動いて居ます

★　★　★

更に特設館へ足を向ければ、左から奇術と舞踊の天勝とその一黨が演藝館に華やかな容姿を見せ

軍隊の事なら

たんでもわかる國防館それに續いて水の中に乙女たちが踊る海女館があります、池と大噴水は會場の中央に涼味を湧かしてをりその横手には陸橋になぞらへた夕顔棚があり、下にはベンチ、此處に一寸足を止めて情調を味はふのもまた格別です

★　★　★

小供の國は小供だけでなく大人が飛込んで大騒ぎはひです小供の國に余く夢の國であります、奈天行きの豆汽車があるかとおもへばブランコがある、辷り臺がある、遊動圓木があります。ベビーゴルフも此の中にあります、小供汽車が通る大トンネル、その中には大パノラマの満洲國首都新京が夢の國のやうに浮かんでゐます、トンネルを打抜いた大山、その山の頂上から見る目も涼しい數丈の大瀑布が涼しいメロデーを奏でゝゐます、瀧の下には滿々と水をたゝへた瀧壺のあるのは勿論その近く飛び入り勝手の素人角力があり、右を見ても左を見ても興味津々、さらに前方には上海派遣軍の戰跡があり

爆彈三勇士が

爆彈筒を抱へ敵陣地に飛び込まんとし悲壯凱歌を感ぜしめます、しかも颯々と立つてゐるのは満洲に生れて京城で育ちつゝある高粱で奉天から苗を持つて來て植たのがもう穗を出してゐます

★　★　★

會期は毎日午前十時から午後十一時三十分まで、家族連れで一日の遊び場所としては此の満博會場の外にはありません、會場內で満洲國の空氣を吸つて遊んで貰へばそれでよろしい、本社の満蒙博覧會の趣旨はそれで通ります、入場者が一人でも多ければそれだけ意義も深いのであります

ゆふべ土俵開き

相撲ファンで白山

コドモの國の北端でトンネル出口の手前に立派な土俵が出來上つた その昔大關所で鳴らした佐賀の山お歡名の弟子を呼び一週間もかゝつて作りあげたものだけに實に見事なものでその土俵開きが昨晩あつた、夕暮から押しよせた相撲ファンで土俵の周圍が忽ち眞白になるとヘコをかついだ猛者連が續々と乘込んで來る、どちらも景氣だ九時半いよ〳〵土俵開きの儀式があり それから數十名の關取で力一ぱいの取組が行はれた、附近に遊ぶ子供達の喊聲と相まつてコドモの國では正に博覧會初めてのたいした賑ひだつた、十一時盛況のうちに漸く解散、コドモの國に名物が一つ殖へて今晩からはまた素晴らしい人氣を呼ぶことだらうたほ土俵開きの優勝戰の成績左の通り(○印勝ち)

溫泉燕○ 突き出し 春葉山
金剛山 つり出し ○鞍山
若勇○ より切り 高見崎
龍ノ山○ つき出し 高ノ島
玉の音 ひねり倒し ○佐賀三

街に溢れる 満・博・景・氣

本町二の満博デモ 近く賣出しもする

灯が頭を覗かせてゐる、折柄、夏の夜を散策する本ブラ黨の横顔を明るく照しつけ客を吸ひ込んで同附近一帯の……賑ひ はまた格別だ、空を見上にも掘り立てられつゝある『新興満蒙博』觀け今や物凄い人氣の波に乘せられて街頭に溢れ出した——本町二丁目一帯の商店街でけかねて意義ある満蒙博の開催を……祝福 すべくその催しに つき寄々協議を進めてゐたお假祭三十日夜に至つて、同商店街一帯の軒下には輝かしい『満博』提灯の一齊デモとなつて現はれた、しだれ柳につばめ模様の水色に彩られ軒かくしは所々が瓢形にくぐられて、そこから赤く灯つた屆燈提にさしのべた五色旗も涼しく不景氣と夏枯れの商店街の陰鬱さを一度に消し飛ばしてしまひさうな景氣のよさ、そこでしばらく鳴りを靜めてゐた各商店は、近く一齊に華々しく賣出しの幕をあけて不景氣退治の眞夏の一戰に乘出すそうだ

抗日運動主魁 田大佐追放

鹿取丸で上海へ送還

【神戸電話】抗日運動の主魁として内相の追放命令の發令とゝもに日本を追放される事になつた支那步兵大佐田潤徳(三八)は三十日午前十一時神戸出帆の郵船鹿取丸にて上海に送還された

満博氣分愈よ高潮

(上)本町二丁目の満博街頭デモ (下)會場內の土俵開き(いづれも昨夜寫す)

秩父宮殿下 我が選手に

有難き御言葉を賜ふ

【東京電話】文部省山川體育課長は三十日午前十一時秩父宮邸に伺候し前田事務官を經てオリムピック派遣の我が選手の情勢とスポーツを通し日米親善に努めつゝある狀態を殿下に御報告申上げたが殿下には

選手競技の眞髓を發揮し國際親善の增進に努めよ

との有難きお言葉を賜けつたので鳩山文相は午後四時體協會長を通じ、左の如く鳩山を傳へて選手激勵の電報を發した

畏くも秩父宮殿下より選手競技の眞髓を發揮し國際親善の增進に努めよとの御言葉を拜す役員選手諸君奮勵努力以て所期の目的を貫徹せられんことを望む

オリムピック・ニュース

陸上競技

豫選組合せ發表

―織田主將の豫想―

【ロサンゼルス廿九日發電】陸上競技豫選組合せは廿九日發表されたが織田主將は左の如く豫想を語る

▲百米第一豫選(八月一日)
第三組 南部(日本)エリオット(ニュージーランド)ヨナート(ドイツ)エリオット、ヨナートの次に南部の入選
第五組 佐々木(日本)參加となつてゐるが足が悪くて參加出來ない
第七組 吉岡(日本)バーガー(オランダ)ペラ(アルゼンチン)ファー(イギリス)マーケス(ブラジル)吉岡とは同じ位の實力で激しきせり合ひあらん

▲二百米豫選(八月三日)
第一組、吉岡(日本)エンゲルハート(ドイツ)アルメーダ(ブラジル)ボルピマイヤー(ドイツ)吉岡は樂に入選しよう
第四組 中島(日)ヘンドリックス(ドイツ)リフナー(オーストラリア)ウイリアムス(カナダ)中島は猛烈なせり合ひを演じよう
第七組 西(日本)ジューバート(南アフリカ)ピアソン(カナダ)西は樂に残らん

▲四百米第一豫選(八月五日)
第一組 大木(日)メッツナー(ドイツ)アレスコング(スウエーデン)
第三組 劉長春(支那)増田(日本)ボール(カナダ)ムーラン(フランス)ストランドファル(フインランド)
第五組 張星賢(日)ブラック(ニュージーランド)ラムリング(イギリス)リンナー(オーストラリア)
四百米は各組とも苦戰を免れない

▲五千米豫選(八月三日)
第一組 北本(日)エイベンソン(イギリス)ヒル(アメリカ)レチネン(フインランド)ヴイルターネン(フインランド)北本は殘るか否かの境目
第二組 竹中(日)バーンス(イギリス)クシチンスキー(ポーランド)ジーリング(ドイツ)ザバラ(アルゼンチン)ザバラの出場は疑はしく竹中は北本より樂な勝負といへよう

▲三千米障碍豫選(八月二日)
第一組 北本(日)エベンソン(イギリス)リンドレン(スウエーデン)エリックニー(スウエーデン)トイヴォーネン(フインランド)北本は強剛に伍して苦戰
第二組 織田(日)フインレー(イギリス)セーリング(アメリカ)織田入選略確實

▲中距離豫選(八月一日)
第一組 張星賢(日)ペターソン(スウエーデン)テーラー(アメリカ)ゴンザレス(メキシコ)クリストス(ギリシヤ)張は後の二人と競走して勝てば殘る

▲四百米リレー豫選
第一組 日本、ドイツ、イギリス、ギリシヤ、ブラジル、インド(獨一着二、三位は日英の爭ひ)

▲千六百米リレー豫選
第二組 日本、イギリス、カナダ、ブラジル、フランス、メキシコ(英、カナダが一、二着三位は日、佛のせり合ひ、この一六〇〇リレーはフランスチームは四九秒が一人だけだから日本は樂に勝てよう)

次の大會は東京で開け

日本代表正式に提案

【ロサンゼルス廿九日發電】一九四〇年第十二回オリンピック大會を東京で開催せよとの日本の國民的要望を世界に訴へるため渡米した嘉納治五郎氏を始め岸清一博士及東京市の五市會議員等は日下熱心に各方面の諒解を求めてゐるが廿九日午後一時開會の國際オリンピック委員會で岸、嘉納の兩氏は正式に我主張を提案し同年東京に萬國博覧會も開かれるから是非開きたいと力說して參會者に强き印象を與へた

ボート

豫選組合決る

【ロサンゼルス廿九日發電】ボート豫選組合せは左の通り決定した

▲フォア第一豫選A組 八月九日午後三時、ドイツ、ブラジル、イタリー、ニウジランド
▲同B組 同三時半 アメリカ、日本、ポーランド
(註)第一豫選は一着だけ、敗者は十一日敗者豫定行ひ、十二日豫選一勝國、敗者戰勝者二チームで決勝戰
▲エート第一豫選A組 十日午後四時半 英、日本、ブラジル、イタリー
▲同B組 米、ニウジランド、カナダ、ドイツ
註 敗者戰十一日決勝戰十二日

開會式の放送

けふ正午から

【ロサンゼルス廿九日發電】オリムピック大會開會式當日のラヂオ放送は三十日午後七時(日本時間三十一日午後零時)より一時間に亘り行はれることとなつた此の日岸體協會長の放送開始の祝辭を述べ次いで松內特派アナウンサーが開會式の實況及實感を放送する

癩病豫防協會

基金の强制醵出

全鮮の官公吏から

總督府衞生課の調査によれば全鮮の癩患者は約八千となつてゐるがそのうち小鹿島その他私設の療養所に收容されてゐる者は僅かに二千名內外で殘餘の六千餘は多く社會の群に投じて流浪の哀れな生活を送つてゐるので衞生課ではこれ等多數病者の收容所經營、病毒傳播防止を講ずるため基金五十萬圓を以て癩豫防協會を設立するに決し基金の一部を全鮮官公吏中から半强制的に醵出せしめることとなりこの程その旨各道へ通牒するところあつた

萬引した男が 交番で自殺す

かくし持つた短刀で咽喉を突く

重態―某所で手當中

去る廿七日午後八時半頃府內明治町二丁目六十九番地、金剛京畿商店で婦人雑貨の一兩地人が婦人用の店員の隙をうかゞひ立去らんとした所を明治町派出所の巡査が發見し、同人を連行明治町派出所に同行し取調べるとこの曲者は自稱住所不定丸山初吉(二)といひあとは口を緘して語らぬのみか係員の隙をうかゞひ逃走を企てたので更に同人に對し嚴重に追求した處丸山けやにはにかくし持つた刃渡七寸位の

短刀 を懷中から取り出し己が咽喉を一突き自殺を計つたので同巡查は大いに驚き本町署に報告すると共に丸山を黄金町二丁目本田病院に收容し應急處置をとつたが何分にも二寸餘も短刀が刺さつたこととて今なほ生命危篤である、なほ同人の

萬引 位で自殺をはかる譯はなく同人は何等かの暗い影があるのではないかと本町署では重大視し目下同人を某所にかくまひ手當中となつた

警視廳で

愛郷塾頭取調

【東京電話】東京憲兵隊に護送されて來た愛郷塾頭橘孝三郎は井口憲兵隊より警視廳に移送され三十一日より取調べらる

自動車と汽車の衝突

平元線踏切で

【平壌特電】三十日午後六時平壌發平元線順川行列車が同六時四十分頃西浦驛を去る十五キロ八百の地點、西浦唐間の踏切に差しかゝつた所折柄北の踏切を横斷せんと疾走中のメリケン粉と鶏卵籠を滿載した自動車と衝突し自動車は大破し同自動車を大破し運轉手は大火傷を負ひ應急手當を受けたが生命危篤

荷運轉手龍は平北江界の者で平壌で自動車を買つて歸る途中であつたと目下詳細取調べ中

全國中等野球朝鮮豫選

平壌勝つ 5—0

木浦の奮闘及ばず

全國中等學校野球朝鮮第二次豫選準決勝戰西鮮代表平壌中學對南鮮代表木浦商業の試合は三十日午後四時より京城グラウンドにて舉行、木商先攻、審判(球)石井(壘)田岡、田代三君

平	0	4	0	0	0	0	0	0	1A	5
木	0	0	0	0	0	0	0	0	0	0

◇一回(木商)凡退◇(平中)一死後伊藤四球に生き江島のバントで二壘に封殺され加門中飛後江田兒四球ハンブルに打につていたが永田投前▲(平中)五島四球を選んだが伏屋のバントに二壘で封殺され金親三振

◇二回(木商)一死後金子二個失投のとき伏屋三盗成らず…二回(木商)一死後金子二個失に出で村上三振後二盗したが江田飛▲(平中)小川四球、竹中二飛後朴また四球に出で青邓三振のとゝ小川離壘して捕手牽制球に危く刺れるところを遊撃投に迎りその間に一塁三進した朴も早瀬の中前安打に得點、高田の中前安打ハンブルに兩者進壘し五島の左翼安打に頭を接して得點、三安打に敵失を利し四點を取る

◇三回(木商)一死後江島遊撃左を抜き加門三振後江田兒四球、永田右前に安打したが、江島二壘から一擧ホームを衝いて右翼の好送球に刺さる▲(平中)竹中遊飛失に出たのみ

◇四回(木商)凡退▲(平中)吉田中前安打、早瀬の右中間二壘打で三進し高田三振後五島の三飛を走者に牽制されてボヤくしてゐる中に生きて兩壘となつたが、伏屋二飛で青田本壘に封殺され金親三振で一點にもならず

◇五回(木商)一死後岡飛球で出たが二盗成らず江島二飛▲(平中)小川中堅左を抜き三壘打を放つたが竹中の遊飛に本壘を衝き一壘よりの返球に刺され朴三振

◇六回(木商)加門投手足下を抜き佑田兒一壘背後に安打して好機を迎へたが、永田の遊飛に加門離壘してダブられ仮島また遊飛に終し▲(平中)無得

◇七回(木商)凡退▲(平中)一死後金親二壘後方に安打し小川四球に出たが竹中の二飛に小川二壘に封殺されその間に三進した金親は竹中二盗の際本盗を企て捕…遊…捕の送球に刺さる

◇八回(木商)凡退▲(平中)田中前安打に出たが江島のバントに二壘に封殺されその後加門右翼線内に安打したが、岸田兒一飛永田左飛▲(平中)一死後青田四球を利し二盗のとき捕手悪投に一擧三進し早瀬の左翼越二壘打に得點、後續凡打したが、一點を加ふ

◇九回(木商)仮島三邪飛、金子投手直球、村上捕邪飛で萬事休し結局五A對零で平中快勝す(午後五時三十五分)

木商(先)	打	得	安	犠	振	四	失
島門兒田島十上東							
崔江加孫永仮金村佃							
	33	0	7	0	1	4	2	5	8

平中								
島屋親川中 田瀬田								
五伏金小竹朴青早高								
	31	5	9	0	1	10	0	2	8

備考試合時間一時間卅五分▲二壘打早瀬二▲三壘打小川

東萊高普

六回の總攻撃

◇京商の敗退

京商對東萊高普戰夕刊所報後の經過左の如し

◇五回(京商)凡退▲(東萊)一死後朴左翼越を抜く三壘打に出で後方に出て

◇六回(京商)…

◇七回(京商)北島P H國行四球を利し消家投前で二壘に封殺されたが消家二盗、井上の三飛に三壘に達し岡本四球に追ひ越した…が山本右飛に終し▲(東萊)三壘打を放ち…京商國行退き井上質右翼…得…無

◇八回(京商)田中四球、櫛手遊飛後長尾また四球林の三飛は四者を三壘に封殺せんとして間に合はず満壘となり井上選また四球で田中押し出され消家の左飛に長尾も得點、井上三振したが二點を返す▲(東萊)孔四球を利し朴のバントに送られたが後援なし

◇九回(京商)一死後山本四球、田中中飛後櫛手また四球に出たが長尾三振に萬事休し結局八A對四で豫想に反し京商敗を呑んで敗退す(閉戰三時十二分)

京商(先)								
上本木中手尾 島行實家國上								
井岡山田櫛長林北井井高								
	32	4	4	2	3	4	8	0	9

東萊								
大之生英高俊孫迎助崇								
榮作金李金金井朴金								
	27	8	7	2	1	3	8	1	6

備考 試合時間 二時間十二分▲二壘打井上、田中、李▲三壘打井上、金、金福、朴▲暴投田中一、金福一

對抗水泳延期

全京城對全奉天の對抗水泳競技は明三十一日午後一時龍山鐵道プールで舉行の筈であつたが都合により八月十四日午後一時に延期された

仕込杖に物いはせ 娯樂場荒し

二名の容疑者逮捕

最近玉突屋をはじめとして府內各娯樂所の盛り場に數名が組んで出沒し仕込杖に物いはせて恐嚇や金錢を強迫し金錢を捲きあげるテキ屋の一團あり本町署では兼ねて內查中の處卅日午後八時部司法主任大重、鄭の兩刑事は太平通り方面から連繫上田事務所二階に見天郎(二)外一名を有力なる容疑者として本署に引致した

手下はテキ屋 一名は高飛び

テキ屋の首領株と目されてゐる福見天郎は近來內地方面から府內へ流れ込んだもので

數名の子分

を手先に使ひこれを各街頭におき碁、將棋を行はしめ、一方テキ屋なる福基、林某と組んで己れ等は各玉突き屋にいたり仕込杖を主人の目前につきいだし『滿洲方面に行くから旅費をかせ』と脅迫しこれに應ぜぬ場合は客に難題をふきかけるので各玉突き屋も金を提供してゐたので

二三日前も

櫻井町野村玉突屋もこの手段で十圓の脅迫をうけてゐる各所での被害金額も相當にのぼる見込みで目下取調べを進めてゐるが、共犯の林某は身の危險を知り數日前遂に逃亡つて滿洲方面に高飛びしたので

本町署では

同方面に向け指名手配を發した

松濤園の京日キャンプ村

準備全く成る

【元山電話】八月一日から九日まで元山松濤園海水浴場にて催される第六回京日キャンプ村の設營は例年の例に倣ひ井口建設支局の手によつて完全に竣成を了りその他の設備萬端も遺りなく済んで京城よりの參加を待つばかりになつた

株式會社 第十八銀行 第百十期末貸借對照表(假方)

現金	一、六九三、〇一三
預ケ金	九五〇、七二六
預金	六〇六、三〇〇
(內日本銀行ヘノ預ケ金)	
國債	四、四〇四、九九一
有價證券	一、三九〇、〇四二
(內手形方)	
地方債	
外國債	
社債	
株式	
割引手形	
荷付爲替手形	
手形貸付	
當座貸越	
證書貸付	
代理店	
他店手形	
支拂承諾見返	
營業用土地建物	
所有動產不動產	
假拂金	
未收利息	
合計	

[illegible]

昭和七年七月
長崎市築町二十番戸 株式會社十八銀行
頭取 松田一三
取締役 松田精一郎
取締役 藤村興三
監査役 永松安大
同 松尾良二郎

株式名義書換停止公告
來八月一日ヨリ第二十五回定時株主總會終了ノ日迄株式ノ名義書換ヲ停止ス
昭和七年七月卅一日
朝鮮京南鐵道株式會社

新興滿蒙博覽會協贊大マーケットは八月一日より開始いたします 丁子屋

吳文部省認可 市 興文中學校
夜間中學四學年以下若干名 八月末日迄
○入學申込

飯田耕三著 四六判上製函入 定價一圓 送料八錢
フィルム 乾板 寫眞術の初步
初學者の爲に術かれた最も新らしい、最も簡易な良書で、現像、焼付、引伸の全般を圖解を以つて說いた最良手引書である
發行所 東京神田區小川町一ノ五 松榮堂

京城府本町二丁目 千代田號 諸印彫刻 撥替京城一八七番

小兒科 吉田醫院 醫學博士 吉田得次
診察 自午前九時 至午後二時
(電話龍山四四〇番) 漢江通十一番地

京城本町二丁目 田中時計店 電話本局二二五 振替京城四三八七

一末日 謝恩日大賣出し
福迎 酒の粕 大奉仕
醸造元 難波酒造場 京城府本町五丁目
販賣元 難波本店 支店 難波支店 南米倉町 難波支店

アイスクリーム專門 レモン及ワニラ香料
佛國ローチエ會社 朝鮮滿洲代理店 東華洋行 京城府花園町九七

京日案內
女中 入用 ……
貸家 ……
煎餅 製造機械格安讓る ……
勸商 ……
時計 修繕技師急募一名 ……
看護 婦人用醫藥に經驗ある ……
恩給 ……
電話 ……
特別案內
集金係募集 ……永登町二ノ二五 共濟無盡株式會社

家庭には セメンシナ又は セメンロ
醫家には サントニン
SANTONINUM·P.J.V. 蛔蟲驅除 サントニン 強力原藥 日本藥局方
蛔蟲驅除は身の爲國の爲
世界の臨蟲學者及び臨床醫家は最も確實な蛔蟲驅除藥として等しくサントニンを推奬して居ります。古來賞用の蟲下藥「セメンシナ」又は「セメン圓」は此のサントニンを配藥し、其藥物學的効果に於て斷然他の驅除藥の追隨を許さず、每年三千萬の本邦兒童と成人とを恐るべき蛔蟲病から救つて居ります。每月僅少の費用で本劑を服用すれば、恐るべき蛔蟲の諸害を免かれ、健康と精力を倍加し長壽を保つ事が出來ます。
全國各藥店にあります

●腦神經の患ひはレーベンで萬事解決

命の最高峰 (182)

平山蘆江作
布施長春畫

『大事な令孃に向つて、ふざけた眞似をしやあがると、手短に片付けて了ふぞ』

片手で、つまみ上げたトムの襟首を、ぐい〳〵しめつけながら、ゆすぶるので、トムは今にも死ぬかと思はれる騷ぎだ。

云ひわけをしさうな樣子だつたが聲が出なかつた。

『うるせえ小僧つ子だな。ぐつ〳〵言つてゐねえで、おれの部屋へ行つて、仮の道具をそつくり持つて來やあがれ』

つまみ上げたまゝ、ドアの外へ放り出した。

『早くしろよ。遲いともう一しめしめあげるからさう思へ』

叱りつけて置いて、ドアをうしろ手にピッシャリ、入口のスイッチをひねると、部屋がパッと明るくなる。

のそ〳〵立上つて來た。

よけようとする麗沙子の行く先をふさいで利腕をがつちりつかむと、ずる〳〵。

『ははは、そんなに恥かしがるもんぢやねえ、可愛いゝお孃さんや』

『親分、姉さんはマダムですよ。お孃さんぢやないんです』

いつの間にか、トムが、両手をぶらさげて、部屋の入口に立つてゐた。

『默つてろ。マダムだらうと、お孃さんだらうと、手前の係合つた事ぢやねえんだ。おいらと、さしむかひで、かうしてゐる間は、へん、おいらの大事なお孃さんよ。なあ麗沙坊や』

自分のそばへ引きよせて、ニヤ〳〵と顔を見るのだが、それ以上手を進めようとはしなかつた。

麗沙子は徹頭徹尾默つてゐる。

『へへへ、お孃さま、まアびつくりなすつたでせうね。野郎、大概あんな恐だと思つたから、わざわざ下りて來たんだ。まア、許しておやんなさい。何しろ、小僧つ子だからね』

恐々しく追從笑ひをしつゝ、一歩々々と近よつて來る。麗沙子は一歩々々退く、とう〳〵窓際へぴつたり背中がつくほどまでに。

『お前さん、怖がつてゐなさるかい。ははは、怖がらなくても好い。もう大丈夫だよ。何しろ、おれの前へ出れあ、あの野郎、ぐうの音も出せやしねえんだから。――まづ、そこにおかけなさい』

部屋の眞中にどつかり腰をおろして、マドロスパイプをプカリとふかす。

麗沙子は窓際で途方にくれたまゝ、一歩も動しなかつた。

『ねえ、お孃さん。お前さんも、大分苦勞をしたらしいが、おれがついてれあ、もう大丈夫だ。白縫だか黑縫だか、どいつだつて指でもさゝせる事ぢやねえんだぜ。さあこつちへ來なせえと云つたら』

坐つたまゝで二三遍呼んでゐたが、麗沙子が動きさうもないので

その間に、トムが、二三遍上つたり下りたりして、椅子卓子を運んだが、やがて、食膳が出來上ると、

『親分、お食事の用意が出來ました』といつた。

『うむ、御苦勞、手前はそこにゐて、お給仕をしろ』

『ヘイ』

『さあ、麗アちやんよ、こつちへおいで。差向ひにならうか、それとも、膝に腰けるかい』

『私、食事はいたゞきません』

『はははは、遠慮しなくても好い。人が呼ぶ時は素直に來るもんだよ』

『いたゞきたくありません』

『ちや、一杯受けておくれ』

『下戸なんですの』

『下戸でも、一杯ぐらゐは』

『ダメです』

『ちやや一口』

『ダメです』

『受けたつもりで』

『いやです』

『ちや酌をしな。それもいやか』

『――』

親分の目玉がぎよろ〳〵光りはじめる。

麗沙子は立つて酒瓶を持つた

映畫演藝

夏とスター 前の白板と後の紅中で 二飜になつた泉清子

新興キネマの泉清子といへば鈴木澄子と共に同社のエロの双璧で俗に白板と言ふ綽名を持つてゐるが先夜觀物の歸途四條河原町のブラジルに立寄つた、滿員の中から空席一つを見出し快よく疲れた體をドッカリ下してホットすると尻の下が何だか冷い『マアひどい汗だ』とその儘須にも留めずに町に出たのがソモ〳〵失敗のもと、涼を追つて街に溢れる雜踏の中を彼女は『スターたるの矜持』が滿身に感じたから擦れ違ふ時に誰も追ひ拔く人が妙な顔をして振り返る、彼女ソッとコンパクトを覗いて見たが――異狀なしそこへやつて來たのお新興切つての腕白事務所員……『泉さん肥満についてますね、エー二飜とは僕いナ』と言つたまゝ腰をかかへて笑ひ出したアッケにとられた泉、氣持が惡くなつて宮前を押しのけ半ば夢中で手近のトイレットの鏡に背後を寫すと――明石の白い薄物に鮮麗な豚肉を包む眞中に鮮やかに浮かびあがつてゐる赤い赤い……『マアー』と恥しさに赤面した顔を鏡の中に見ながら彼女だけにある失敗に想到したが『でも四五日前に讀んだ時だし……』よく〳〵調べて見るとお尻にペットリ附けたアイスクリームか？ねばりついてゐて下のないか、そこへ追ひかけて來た宮司『裏が白板裏が紅中、妙た牌もあるもんですナー』これには道子も返事が出來ずイキナリ四タクを拾つて消えて了つたが、おかげで觀物をすつかり置き忘れて了つたと言ふ點して二飜つけた泉清子の話

『物を言ふ幽靈』

常盤座ニュース劇團公演

ゲーリー・クーパー共演の今夏『マダム・バタフライ』を製作することになつたが其材料を求めて今秋渡來したエドワード・ヴエンチュリニ氏は來訪の時東京のパ社に立寄り一時日本人かお蝶夫人役者を物色すると噂されセンセーションを起した問題の映畫であるが結局主演者はシルヴィア・シドニーと決定し其代りヴエンチュリニ氏は十分日本情緒を現す爲種々の風物を一萬呎餘フイルムに收めて持歸つたもので其の中の奈良の大佛は重要な背景役割を演ずることになつた

常盤座では廿八日からの『歷遊』と『佐渡の唄』の週間にニュース劇團の寶演を加へてゐる、この劇壇に何け起る社會事實談を劇化する團體で今回は大阪に起つた事實談『物を言ふ幽靈』を上演してゐる

奈良の大佛が

『お蝶夫人』に紹介さる

パ社がシルヴイア・シドニイと

中山新社長の東活の方針

暑中休暇を廢して 銳意秋の大作に……

東活は中山社長によつて更生し銳意その陣容の刷新に邁進し着々その實を擧げつゝあるが今夏は盛中休暇を全廢し秋提供の大作に各監督俳優共に奮闘すべくその手筈を整つた中山社長は今後の方針につき大略左の如く語つた

『東活は今日までさま〴〵な噂を立てられた私は一寸した關係で同社に入社した以上、東活をものにしたいと思ふ、當分は內部陣容の立て直しをやりしかして後漸次業績をあげたい現在の所では先づ整理が一番肝要である映畫製作に就いては意氣おあるがまだ發表の時期でなくおひ〳〵とやるトーキー製作を考へないことはないが、當社では當分全力を傾注せずその力をよき無聲映畫製作につくしたいと思ふ』云々

トピック

松竹京都の坂東好太郎主演『東海道』五郎監督が努力製作中の『雛』の役陣は近く完成するが劇中最も凄愴を極めた暴風雨、夜の斷崖の上の柳之吉と尾佐助次郎との立廻りのシーンは第一ステージに作られた斷崖のセットに數本のホースから放射される水を五百馬力の發動機に依つて雨をつくり好太郎と中村吉松が素面のまゝ顔る効果ある演技を見せたさうだ

◇

セカンドランに新機軸新宿武藏野館でフォックス及ワーナーナショナル兩社の名畫を再上映することになつたが再上映々畫の選定左の規定で一般から募集してゐる一、ハガキに左記映畫より一社二本づゝ明記のこと一、（フォックス）バッド、ガール、都會の女、春を讃へよ、大西洋航路、五十年後の世界、再生

……手した、なほウオレン・ウイリアム・デイーラアレ監督の下に直に特作品として製作準備に着手した、なほウオレン・ウイリアム主演ワーナーナショナル社では既然その映畫化權を買收し同社の新進スター・ソーヴアルドスン著の『マッチ王』なる小說が刊行され米國で月早々發賣される豫定であるがリリナー・ソーヴアルドスン著の『マッチ王』……

國際インチキ師 マッチ王映畫化

ワーナー社が特作品として

最近のセンセーションとなつたスエーデンのマッチ王イヴアル・クリューガーの自殺とその後に暴露された彼の非常時驚愕の奇怪極まる財政狀態その他に關し早くもエリナー・ソーヴアルドスン著の『マッチ王』なる小說が刊行され米國で月早々發賣される豫定であるがワーナーナショナル社では既然その映畫化權を買收し同社の新進スター・ウオレン・ウイリアム主演ウイリアム・デイーラアレ監督の下に直に特作品として製作準備に着手した、なほウオレン・ウイリアム主演は最近公開された『モンテカルロの女』及び來る二十一日より武藏野館シネマ銀座に封切られる『競女讀本』に出演して以來一躍スターとなつた劇界出の新進でその第一同主演の『辯護士』は日本版として近く到着の豫定である

米國觀覽稅

四十仙單位に決定す 政府の增收七百萬弗

波瀾を極めた米國政府の增稅計畫による觀覽稅率は各界の上院議員の投票で四十仙單位に落着いたがそれでも七仙低下した結果政府の明年度よりの增收は年七百萬弗による豫定である然しロウ劇場系では此の爲大部分の館を四十仙に低下させることにしたが他のワーナー、パブリック、R・K・O、スカウラス等では今後此一割稅率を削個のものにせず入場者の便利を計つて內譯を明示して稅共の料金を取ることになつた、表は左の通りになつてゐる

四十仙―稅無し、四十五仙―稅五仙―料金五十仙、五十仙―五仙―料金五十五仙、九十五仙―稅十仙―料金一弗五仙、一弗―稅十仙―一弗十仙

港、陽炎の君、ビッグトレイル、幸運の里、リオム（ワーナー）惡魔スヴエンガリ、特種社會面、タクシー、巴里、戰の值察、少年時代、夜の大統領、ヴイリーリバー民衆の敵、無冠の帝王（以上）締切八月八日、送り先武藏野館支配係、百名入賞、賞品招待券キャビネ・スチール、多數の場合はチユウセンどうです府內ではやる氣はないか……

讀者

▲當だすみませんが八月一日から三日頃迄元山港指帆荷律行の汽船がありましたら日付と時間と船賃を何地でお教へ下さい、出來得れば何會社の船かをもお教示下さい（お願生）▲希望生君にお答へします半島局等學校に鷺昌町一四五番地の補仁學校內です、中學科にけ夏期特別講習會はございませんが願書に就いて學校の主事訓用に一度、て下さい私も段級を志して既に四年全く失望い、どんぞこに悩んで居りましたが諸先生の御熱心な講義に更生の思ひです、講義時間は午後六時より九時半までです（中學科生）▲天下の道路を（本町五丁目）貴重なる水道水にて洗ふ奴が居るさうた府の水道係君月給の手前目玉せよ爲地に居る拙者共の萬一の時の不安を心配緒…（二十五日の君に同意者）▲賠償內様今少し交通の御援助の程願ひます、特に夜市の附近の『市道』の步行者の整理をして下さい小供連市の道路に於てのボールナゲ等一切御取締の程御願ひ致します（慰助）▲仁川芳夫様御手紙下さい御會ひしたうございます（櫻井町一ノ九十六ちくごかん內TUにて）▲（二十六日）自東大門、至清涼里間の電車中の野球殘のお方様子供が飛んだ失禮を致しました際車際とてつひお名前も伺はず紙上をお借して厚くおわび申上げます（仮出發恐惶）▲順化院々長に御願ひします治療は大へん御熱心で市民皆感謝して居ります、が一つ大きな矛盾を是非改めて下さい、傳染病院で有る以上は、面會病室にどん〳〵見舞人を通すことです禁じてないから行かんわけ

にも行かず行く人も迷わく受ける人も迷わく今日只今から嚴禁して下さい（傳染病恐るゝ者）▲三十日本館にて御注意下さいましたランキヨ好き病屁様へ、誠に恐入りますが御住所御氏名を御通知下さる樣御願ひ申上げます（丁子屋）

新刊紹介

●朝鮮之話堂　七月號三十錢（東京市京橋區京橋三の六有誠堂書店發行）
●批判　七月號三十錢（東京市外中野上の原六我等社發行）
●露西亞時報　四八十五號二十錢（東京市丸の內二〇三三非の社發行）
●少女俱樂部　八月特大號五十錢（東京市本郷區駒込下町四十八大日本雄辯會講談社發行）
●日の出　創刊號、第一附錄綺人よろづ秘訣寶典第二附錄オールスポーツ大パノラマツキ五十錢（東京牛込區矢來町七十一新潮社發行）
●幼年俱樂部　フロク大飛行船ツキ八月號　四十錢（東京市本郷區駒込坂下町四十八大日本雄辯會講談社發行）
●朝鮮七月號　三十錢（朝鮮總督府發行）
●朝鮮及滿洲七月號　六十錢（朝鮮京城四十四其の社發行）
●朝鮮公論七月號　四十錢（京城府長谷川町一一非の社發行）
●經濟月報第九十八號　五十錢（京城長谷川町商工會議所發行）
●朝鮮財務十稀夫號（朝鮮財務協會）
●朝鮮醫學會雜誌　六卷七號　三十五錢（京城黄金町二丁目一九五その會發行）
●大陸七月號　五十錢（大連市西公園町二三五その社發行）
●女人七月號　十錢（東京市神田區錦町三ノ七その協會發行）
●朝鮮教育會誌七月號二號　一圓（京城府米倉町四その會發行）
●駿珠の友七月號　三十錢（東京市外日暮里町金杉七七二その社發行）
●である　八月號二十五錢（東京市麹町區內幸町太平ビルキネマ旬報社發行）
●普選　七月號（東京府巢鴨町池袋一一二〇その社發行）
●民論時代　七月革（發展號四十錢（東京市麴町區內幸町一の六その社發行）
●朝鮮教育新聞　七月號十錢（京城府新京里一〇〇其の社發行）
●滿蒙之資源　六月號五十錢（京城寺洞一五二その社發行）
●朝鮮菊花同好會報　六年號（京城西小門町官舍十二號其の會發行）
●ソヴエート及露家七月號　三十錢（東京市麴町區丸の內三の二、三菱二十一號館、露貿易調查社發行）
●勞働時報　六月號（東京市京橋區柳町一丁目一其の社發行）

三十一日(日) ラヂオ

午前一一時五九分　正午の時報（A）引續きオリムピック大會狀況（ロサンゼルス放送局より中繼）
午後一時〇分　ニュース
同一時三〇分　氣象狀況、各地天氣豫報況　仁川觀測所發表
同一時四〇分　浪花節　肉附の面　千代田網城
同二時一五分　大笒と相琴　一、打鈴　二、令佛　三、平調會像　四、雁歌　五、流行歌數編　大笒　金奇山　相琴　金相淳
同二時五〇分　運動と技　全國中等學校野球朝鮮豫選決勝戰試合狀況（京城グラウンドより中繼）
同五時四五分　當夜のプログラム發表
同六時〇分　ハーモニカとギタ獨奏　前田　[illegible]
同六時三〇分　俗謠　一、男唱チルム　二、ボムボク打鈴　三、農打鈴　四、フイモリ五福　李龍洙　朴[illegible]　長鼓　李[illegible]
同七時〇分　ニュース、翌日のプログラム發表
同七時三〇分　名曲鑑賞（A）第八回　地唄　ゆき　出口の柳　實演　解說　結城桂陵　三絃　宮崎春昇　箏　宮崎美共子
同八時三〇分　放送劇（B）水戶黄門と富山の藥賣　場所中仙道のある茶店
配役
水戶黄門　佐々木助三郎
富山の藥賣　渥美格之丞
茶店の主人　[illegible]
[illegible]
曾我廼家五九郎一座

明日の重なる番組

午前六時　ラヂオ體操
同一一時五九分　時報（A）同　氣象狀況　各地天氣豫報況　仁川觀測所發表
同一時　講演
午後二時一五分　オリムピック大會狀況（ロスアンゼルス放送局より）
同六時〇分　童話（朝鮮語）
同六時三〇分　ラヂオ學校（朝鮮語）『三國の少年時代（一）』
同八時〇分　孔子李曾光
同八時五〇分　放送寶讀　浪花節（A）

將棋新手合 (六)

於東京市日本橋區銀町二ノ六　都正木將棋所

平手　先手　▲六段　坂田三吉（京都）　△六段　石原忠（東京）

（両は八六步迄の局面）

[illegible]

演藝案內

東亞俱樂部

卅一日封切三日間上映　大人卅錢　小學生十錢
寛永豪傑總進軍　前後篇
[illegible]

大正館

笑殺三段返し　チャップリン自作主演
哀愁の都
生殘つた新撰組
[illegible]

喜樂館

オリムピック大會實況
乳姉妹
紅緒の傳八笠
さらば東京

龍山劇場

見おとすなかれ　現代劇　松嶋家松香一行

朝日座

七月二十九日より卅一日まで　女優大歌舞伎
嵐菊香　淺尾右朝次　中村小錦　嵐春之助　阪東秀香　中村鯉蝶
新譜雪物語　お牛長衞門

京龍館

寛永豪傑總進軍
[illegible]

中央館

親父どうした
波浮の港
松陰時雨
西部戰線異狀なし

浪花館

夏季納涼淨瑠璃大會
七月三十日（土曜日）午後七時より
[illegible]

小冊子『白粉の常識』御申越次第進呈

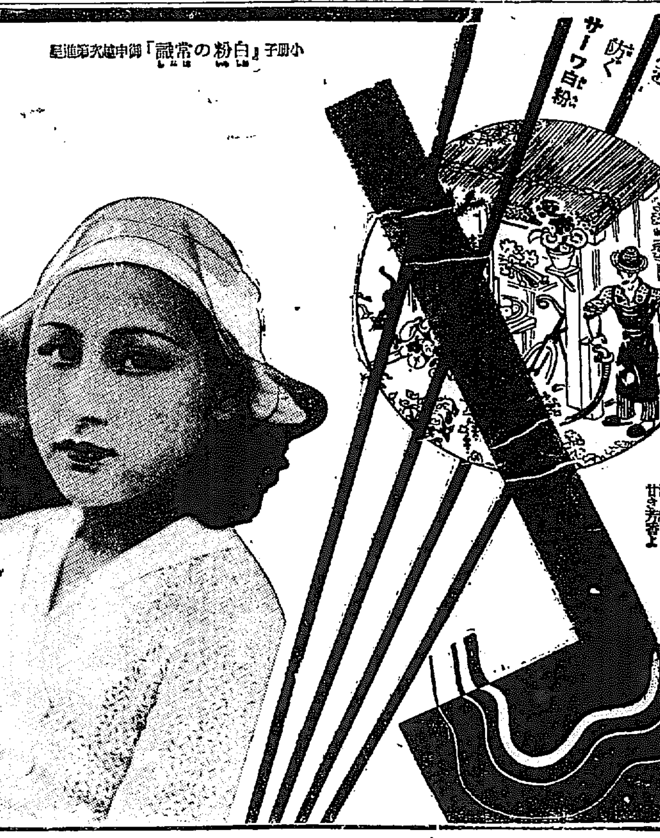

心の儘に美しく伸びる白粉
明るく生きた化粧が出來る
新時代の新白粉
サーワ白粉

膠狀態の分子です
吸付く樣にお肌に落着きます
從來に無き純無鉛
白粉燒の心配も有りません
其仕上りの艶やかさ
汗に崩れず粉が浮きません

チタニウムを主劑に特殊の成分を配合せる

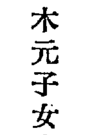

三木元子女史創製

サーワ白粉

新製品發賣
サーワ固煉白粉　（白・肌色）各金三十五錢
サーワ水白粉　（白・肌・濃肌）各金三十錢
サーワ粉白粉　（白・肌・濃肌）各金二十錢
サーワ固形白粉　パフ付　（白・肌色）各金十錢
（內地以外は關稅運賃を加ふ）

東京・兩國（日本橋區米澤町）
○ミツワ石鹼本舖　丸見屋商店